2025년 7 제371호

아차산 메아리

광진구

중랑천 물놀이장

◀ 모바일 소식지 구독 우편발송 신청 ▶

시각장애인들을 위해 소식지 각 페이지 상단에 음성변환 출력코드 〈보이스아이〉가 삽입됩니다

발행인 광진구청장 김경호
발행일 6월 25일
편 집 홍보담당관 ☎ 02-450-7274

소통하며 발전하는 행복광진

광진이 채우는 구민의 여름

시원하게, 신나게, 힐링, 배움까지

쉼을 채움

시원함으로 쉼을 채우다

본격적인 무더위가 시작되었습니다. 조금만 걸어도 땀이 송글송글 맺히는 계절, 길에서 만나는 한줄기 오아시스 같은 시원한 여름 쉼터들. 광진에서 더위를 피하는 방법을 소개해 드려요!

무더위 쉼터

기간 5월 15일~10월 15일 09:00~18:00
※ 폭염 특보 시 연장 가능

현황 92개소(동 주민센터, 경로당, 복지관, 도서관 등)

어르신복지과 ☎ 02-450-7789

스마트 휴 쉼터

시간 연중 04:00~24:00

현황 버스정류소 10개소

내용 냉난방기, 충전기, 공공 와이파이, 비상벨 등 폭염을 피해 쉬어갈 수 있는 편의 공간 제공

도시안전과 ☎ 02-450-7717

버스정류소 냉·온열 의자 확대

시간 (냉방) 06:00~21:00

현황 버스정류소 99개소, 109개

내용 대기온도 26℃ 이상 시 자동 쿨링 기능 작동하는 스마트 버스 대기석

교통행정과 ☎ 02-450-7874

그늘막 확대

현황 유동인구가 많은 횡단보도 주변 265개
(스마트형) 102개,
(파라솔형) 163개

내용 교통신호 대기 시간 햇빛 차단 및 시원한 그늘 공간 제공

도시안전과 ☎ 02-450-7717

여름철 장보기도 시원하게!

전통시장 쿨링포그 신규

현황 2개소(자양전통시장, 노룬산 골목시장)

내용 미세한 물 입자 공중에 분사해 주변 온도를 약 3~5℃ 낮춰주는 첨단 냉방 설비

지역경제과 ☎ 02-450-7059

광진생수터

기간 7~8월(일 3회)

현황 4개소(중랑천 물놀이장 입구, 중랑천 산책로, 긴고랑 계곡, 아차산 자투리 텃밭)

내용 9시, 13시, 16시 운영 / 회당 230병

도시안전과 ☎ 02-450-7717

공원에서도 시원하게!

구분	쿨링포그	에어커튼	스마트안심쉼터
기간	5.7.~9.30.	5.7.~9.30.	상시
현황	7개소	11개소	8개소
시간	아차산: 09:00~18:00 광진광장 등: 12:00~18:00 (3분 가동 1분 정지)	24시간 운영 (스위치 누를 때 30분 가동)	06:00~22:00 ※무궁화공원 06:00~19:00

공원녹지과 ☎ 02-450-1395

▲ 쿨링포그

▲ 스마트안심쉼터

광진에서 여름을 즐기는 방법

웃음을 채움 물놀이로 웃음을 채우다

아이들에게는 최고의 여름 놀이터, 어른들에게는 잠시 쉬어가는 청량한 휴식 공간! 온 가족이 함께 즐길 수 있는 가장 가까운 피서지인 광진 물놀이장, 그리고 무더위를 식혀줄 폭포 및 바닥분수 시설을 소개합니다.

광진구 어린이 물놀이장 신규

위치 어린이대공원 열린무대 앞 [능동로 214(능동)]
대상 초등학생 이하 어린이
※ 영유아는 보호자 필수 동반 입장
기간 7월 19일(토)~8월 20일(수)
※ 매주 월요일 휴장
시간 09:00~17:00
※ 점심 시간(12:00~13:00) 미운영
주요시설 대형슬라이드, 에어바운스 풀장 및 슬라이드
편의시설 돗자리존, 쉼터, 파라솔, 탈의실 등

체육진흥과 ☎ 02-450-9764

보기만 해도 시원해지는 폭포

※ 가동기간 5~9월

아차산 경관폭포

위치 아차산 평강교 옆 (구의2동 3-3)
시간
[1차] 09:00~10:30
[2차] 12:00~13:30
[3차] 15:00~16:30
[4차] 19:30~20:30 [5차] 21:00~22:00
*4, 5차는 하절기(7~9월)에만 가동

나루폭포

위치 광진숲나루 (구의2동 175-1)
시간 12:00~17:30 (매 정각~30분간) 19:30~21:00

중곡동 중랑천 물놀이장

위치 중랑천 체육공원 [중곡3동 485-7]
기간 6월 24일(화)~8월 24일(일)
※ 매주 월요일, 강우 시 휴장
시간 10:00~17:00
※ 점심 시간(12:00~13:00) 미운영
주요시설 물놀이장, 워터슬라이드 등 놀이시설(30개소)
편의시설 샤워실, 탈의실, 화장실, 몽골텐트, 음수대 등
이용요금 무료

치수과 ☎ 02-450-7909

구의공원 물놀이장

위치 구의공원 [강변역로 50(구의3동)]
기간 7월 1일(화)~8월 31일(일)
시간 12:00~17:00
주요시설 워터 터널, 워터 드롭, 워터 샤워 등

공원녹지과 ☎ 02-450-7775

뚝섬한강공원 수영장

위치 뚝섬한강공원 [자양로 112(자양3동)]
기간 6월 20일(금)~8월 31일(일)
시간 매일 09:00~22:00
이용요금 (어린이) 3천 원, (청소년) 4천 원, (성인) 5천 원

뚝섬한강공원 ☎ 02-452-5955

바닥분수

※ 가동기간 5~9월

구분	광진숲나루	광진광장	건대분수광장	약초원소공원
위치	구의2동 175-1	군자동 374	화양동 4-16	자양4동 553-22
시간	12:00~17:30	12:00~17:30	12:00~17:30	12:00~17:30

자연을 채움 초록으로 자연을 채우다

무더위에 지치셨다면 아차산을 찾아보세요. 해 질 무렵의 야간 산행, 초록 향기 가득한 숲속도서관에서의 독서, 황토맨발길 걷기, 아차산 여가센터 요가와 명상까지. 이 모든 것은 힐링이 필요한 당신을 위해 아차산이 준비한 선물입니다.

아차산숲속도서관

아차산 등산로 입구에 위치해 지역주민과 등산객들에게 자연과 독서, 쉼을 제공하는 공간입니다. 도서관의 가장 큰 자원은 사시사철 변하는 아차산으로, 봄부터 겨울까지 이어지는 다채로운 풍경이 이곳의 특별한 매력입니다.

위치 영화사로 139(광장동)
운영 평일, 토·일 9:00~18:00 ※매주 화요일 휴관
시설 (1층) 도서관 자료실, (2층) 신문·잡지 공간, 무인카페
(야외) 아차산 숲속 책마당

아차산숲속도서관 ☎ 02-2049-2970

아차산 여가센터

도심 속에서 여유와 즐거움이 함께하는 공간으로 2024년 7월 처음 문을 열었습니다. 전 연령대를 대상으로 한 다양한 산림 치유, 여가 프로그램을 진행하고 있습니다.

위치 워커힐로 127(광장동)
프로그램 숲속 요가, 숲속 운동(놀이), 차명상, 가족 프로그램 등
신청 서울시공공예약서비스 온라인 신청

아차산여가센터 ☎ 02-6012-0467

아차산의 숨겨진 힐링 스폿

어울림광장

어울림정원

동행숲길

황토맨발길

소나무정원

아차산숲속책마당

아차산 역사문화 프로그램

구분	아차산 역사문화투어	아차산 역사문화홍보관	아차산 국가유산 프로그램
운영	화·목·토요일 14:00 수·금·일요일 10:00	화~일요일 10:00~17:00	① 아차산에 머선 129 ② 뫼아리와 함께 우리유산 지키기
내용	아차산성 및 아차산 일대 보루군 등 유적지 답사와 해설	아차산 역사 해설 및 삼국시대 가상 복식 체험 등	
신청	서울시 공공예약서비스 온라인 신청	현장 방문	서울시 공공예약서비스 온라인 신청

문화예술과 ☎ 02-450-7592

아차산 산림치유 프로그램

프로그램명	대상	운영	신청
즐거운 숲	성인	(월) 10:00, 14:00	서울시 공공예약서비스 온라인 신청
자라는 숲	청소년	(수) 10:00, 14:00	
건강한 숲	어르신	(목) 10:00, 14:00	
행복한 숲	성인	(금) 10:00, 14:00	
다함께 숲	가족	(토) 10:00	
포근한 숲	부부	(토) 14:00	

※ 프로그램 시간 및 내용은 상황에 따라 변경될 수 있음

아차산 치유의 숲길 ☎ 010-3141-1582

지혜를 채움 배움으로 여름을 채우다

여름방학을 더 특별하게 만들어 주는 교실이 있습니다. 읽고 배우며 무더위를 지혜 채우기로 잊어보세요.
다양한 세부 프로그램은 광진구청 및 구립도서관 누리집 등에서 확인해 보세요.

▶ 광진구립도서관

광진구립도서관 여름방학 독서교실

도서관명	프로그램명	기간	대상(인원)	신청
광진정보도서관	청소년 연극 프로그램	8.6.(수)~8.8.(금)	중학교 1학년 10명	7월 중 예정 광진구립도서관 누리집 (선착순 마감)
중곡문화체육센터도서관	<중곡 독서탐정>	7.29.(화)~8.12.(화) (기간 중 5회)	초등 2~5학년 15명	
자양한강도서관	예비 브리더의 댕냥이 생활 입문서	7.29.(화)~7.31.(목)	초등 3~4학년 15명	
구의제3동도서관	<구의 독서탐정>	7.25.(금)~8.13.(수) (기간 중 4회)	초등 2~4학년 8명	
군자동도서관	지구촌 어린이들의 학교생활	8.6.(수)~8.8.(금)	초등 3~4학년 12명	
광진어린이영어도서관	<비밀연구소 R: Mind Color Project>	8.6.(수)~8.8.(금)	초등 2~3학년 15명	

※ 상기 내용은 도서관 사정에 따라 일부 변경될 수 있습니다.

광진정보도서관 ☎ 02-2049-2919

2026학년도 대입 수시 전략 설명회

대상 대입 수험생 및 학부모 300명
일시 7월 31일(목) 19:00~21:30
장소 광진구 통합청사 대강당(5층)
강사 정제원(EBS 대표강사)
내용 2026학년도 수시 지원 전략
신청 7월 14일(월) 09:00~선착순 마감,
광진구청 누리집
[교육(광진교육) → 수강신청(프로그램 신청)]

교육지원과 ☎ 02-450-9750

'좋은 멘토' 학부모 진로진학 아카데미 운영(심화과정)

대상 초·중·고등학생 학부모 30명
일시 7월 11일(금) 17:00~19:00
장소 광진구 통합청사 대강당(5층)
내용 대입 전형별 입시전략 특강
신청 6월 25일(수) 09:00~선착순 마감,
광진구청 누리집
[교육(광진교육) → 수강신청(프로그램 신청)]

교육지원과 ☎ 02-450-9749

초·중학생 여름방학 진로·진학 프로그램 운영

대상 초·중학생 280명
(초 5·6학년 140명, 중 2·3학년 140명)
기간 7월 24일(목)~8월 1일(금) (총 10회)
장소 광진구 통합청사 기획상황실(12층)
내용
① [초] 다중지능 검사 및 진로탐색(연극놀이 체험활동)
② [중] 고교학점제 교과목 선호 검사 및 교육과정 설계
③ [초·중] "공부도 전략이다" 뇌과학 학습법 특강
신청 7월 1일(화) 09:00~7월 14일(월) 18:00,
광진구청 누리집
[교육(광진교육) → 수강신청(프로그램 신청)]

교육지원과 ☎ 02-450-9744

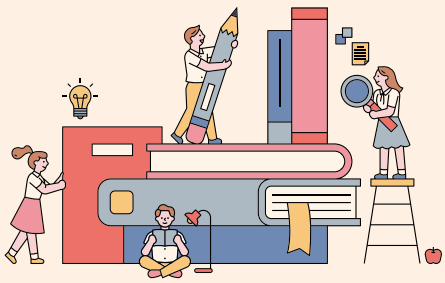

알아두면 쓸모있는

2025 광진구 제·개정 조례현황

광진구는 주민생활에 밀접한 정책을 제도화해 지역주민에게 실질적인 혜택을 줄 수 있도록 조례를 제·개정하고 있습니다.
2025년 5월까지 광진구에서 새롭게 제·개정된 조례를 한눈에 정리해 봤습니다. 혹시 내가 놓치고 있던 제도는 없었는지 한번 확인해 보세요!

▶ 더 알아보기

서울특별시 광진구 주차장 설치 및 관리 조례(2025.2.28.) 개정

내용 국가보훈 대상자 주차요금 감면율 상향, 국가유공자 등 우선 주차구획 설치 등

효과 국가보훈대상자의 숭고한 정신을 선양하는 문화 조성

교통지도과 ☎ 02-450-7963

서울특별시 광진구 예방접종 지원에 관한 조례(2025.2.28.) 개정

내용 백일해 예방접종 신설, 백일해 예방접종 대상자 임산부 신설(무료)

효과 코로나19와 같은 재난 상황 시 사회 기능 유지를 위해 필수 노동자의 안정적이고 효율적인 지원 및 구민 안전 도모

건강관리과 ☎ 02-450-1964

서울특별시 광진구 전세사기피해자 지원 및 주거안정에 관한 조례 (2025.2.28.) 제정

내용 전세피해 지원센터 운영, 전세사기 등의 전세 피해가 발생한 경우 피해 임차인 지원 근거 마련

효과 구민의 주거 안정과 주거복지 향상에 기여

부동산정보과 ☎ 02-450-7750

서울특별시 광진구 필수노동자 보호 및 지원 조례(2025.2.28.) 제정

내용 필수노동자 보호 및 지원에 관한 기본 사항 규정

효과 코로나19와 같은 재난 상황 시 사회 기능 유지를 위해 필수 노동자의 안정적이고 효율적인 지원 및 구민 안전 도모

일자리청년과 ☎ 02-450-7054

서울특별시 광진구 유해조류 피해예방 및 관리에 관한 조례(2025.2.28.) 제정

내용 유해조류의 피해 예방 관련 사업 및 먹이 주기 행위 금지(과태료 부과) 근거 규정

효과 유해조류 피해(배설물 등) 예방으로 깨끗한 거리환경 조성

공원녹지과 ☎ 02-450-7794

서울특별시 광진구 청년친화도시 조성에 관한 조례(2025.2.28.) 제정

내용 청년정책 지원, 청년친화도시 조성을 위한 기본 사항 규정

효과 청년들의 사회 참여 촉진 및 삶의 질 향상 기대

일자리청년과 ☎ 02-450-7047

서울특별시 광진구 생존수영교육 지원에 관한 조례(2025.4.22.) 제정

내용 생존수영 교육 지원에 관한 기본 사항 규정

효과 수상 위기 대응 능력을 높이고 지역사회 안전수준을 높이는 데 기여

체육진흥과 ☎ 02-450-9762

서울특별시 광진구 생활체육지도자 처우개선 및 지원에 관한 조례 (2025.4.22.) 제정

내용 생활체육지도자의 처우개선을 위한 기본 사항 규정

효과 생활체육지도자의 업무 효율 증대 및 생활체육 활성화 기여

체육진흥과 ☎ 02-450-9762

서울특별시 광진구 청년 및 신혼부부·다자녀가정의 주거지원 조례(2025.5.7.) 제정

내용 청년 및 신혼부부·다자녀 가정 주거지원 사업 추진 근거 마련(주택 공급, 임대료 보조, 대출이자 지원 등)

효과 청년 및 신혼부부·다자녀 가정의 주거비 부담 완화 및 주거환경 개선

주택과 ☎ 02-450-7642

서울특별시 광진구 폐기물관리 조례(2025.5.7.) 개정

내용 재활용가능자원의 품목 확대(8개→11개), 대형 생활폐기물 배출 품목 세분화, 자율 청소 봉사단체 지원 근거 마련

효과 폐기물 감량 및 자원순환에 기여, 주민 자율 청소 활성화

청소과 ☎ 02-450-7614

서울특별시 광진구 현수막의 친환경 소재 사용 및 재활용 활성화 조례(2025.5.7.) 제정

내용 현수막의 친환경 소재 사용과 재활용 활성화를 위한 근거 규정

효과 폐현수막 재활용 사업 촉진을 통한 환경오염 예방 및 보호

가로경관과 ☎ 02-450-7704

서울특별시 광진구 식품 등 기부 활성화에 관한 조례(2025.5.7.) 제정

내용 식품 등 기부와 기부식품 등 제공에 따른 기본 사항 규정

효과 지역사회 식품 및 생활용품 나눔문화 확산

복지정책과 ☎ 02-450-7313

서울특별시 광진구 안전보안관 운영 조례(2025.5.7.) 제정

내용 안전보안관 운영 사항 규정

효과 주민의 안전의식 고취 및 안전문화 활동 활성화에 기여

도시안전과 ☎ 02-450-7259

광진구 30주년 신청사 개청 기념식 다시 보기

광진구가 6월 9일 새로 이전한 광진구 통합청사 대강당에서 '광진구 신청사 개청 기념식'을 개최했습니다.
그날의 감동과 의미를 구민 여러분께 전하기 위해 하이라이트만 쏙쏙! 간략히 소개해 드립니다.

행사에 앞서 주민연합 풍물패의 지신밟기 공연으로 광진구의 안녕을 기원하고, 소나무 식수식과 제막식으로 새로운 출발의 의미를 더했습니다.

본 행사는 광진구 홍보대사인 리틀엔젤스예술단의 특별공연 "새로운 출발, 힘찬 항해"로 막을 열었습니다.
이후 ▲ 감사패 전달 ▲ 기념사 및 축사 ▲ 비전 선포식 ▲ 기념 영상 시청이 진행되었습니다.
특히, 비전 선포식에는 광진구와 나이를 같이하는 30세 청년과 직원 2명이 함께 '2025 광진 재창조 원년'을 외쳐 눈길을 끌었습니다. 또한, 제30회 광진구민의 날 시상식을 개최해 8개 부문에서 구민들의 공로를 기리는 뜻깊은 시간이 이어졌습니다.

행사 중간에는 ▲ 홍보대사 성민제의 콘트라베이스 연주 ▲ 백석대학교 강신주 교수와 리틀엔젤스합창단 ▲ 미라클합창단의 공연 등 품격 있는 문화 공연이 더해져 감동을 선사했습니다.

한편, 통합청사 1층 로비에서는 광진구의 역사를 담은 청사 기록물과 광진 예술인의 작품 전시가 진행 중이며, 전시는 6월 말까지 이어질 예정입니다.

전통시장 주차 걱정 그만!
자양4동 전통시장 공영주차장 7월 본격 운영

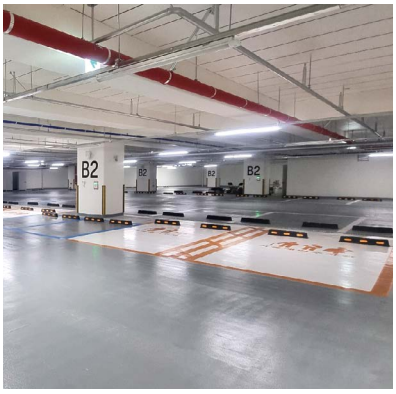

▲ 자양4동 전통시장 주차장

자양4동 전통시장 공영주차장이 지난달 시범 운영을 거쳐, 7월부터 본격적으로 운영합니다. 자양동 43-44번지 일대에 들어선 주차장은 **지하 1층부터 지하 3층까지** 총 연면적 7,268㎡ 규모로, 총 250억여 원의 예산이 투입되었습니다. **총 170면의 주차 공간은 ▲ 거주자우선 100면 ▲ 시간제 62면 ▲ 월 정기 8면으로 운영**됩니다.

주차장 운영으로 자양4동 골목길 주차난 해소는 물론 3개 전통시장(자양한강시장, 노룬산골목시장, 영동교골목시장)을 찾는 전통시장 이용객의 접근성과 주차 편의를 크게 높일 것으로 기대됩니다.

한편, 광진구는 이번 자양4동 전통시장 공영주차장 조성을 포함, 주차장 확충에 꾸준히 힘써왔습니다. 2022년 기준 1,647면이던 노외 공영주차장이 2025년 2,424면으로, 약 47% 증가했습니다. 구의2동 복합청사 공영주차장, 배나무터 공원 공영주차장, 서울시50플러스 동부캠퍼스 공영주차장을 조성했으며, 유휴부지를 활용한 임시주차장을 만들어 주차 여건을 지속 개선해 왔습니다. **또한, 긴고랑길 입체화 사업, 중곡동 공영주차장 복합개발사업 등 주택가 주변 공동주차장 조성 사업을 추진할 예정입니다.**

광진구는 앞으로도 주차 인프라를 체계적으로 확충해 구민의 일상 속 불편을 줄이고, 생활의 질을 높이는 데 최선을 다할 계획입니다.

교통지도과 ☎ 02-450-7963

개관 20주년 기념 새 단장을 마친 나루아트센터 ... 7월 5일 재개관

2005년 개관 이후 뮤지컬, 연극, 클래식, 무용 등 다양한 장르의 공연을 선보이며 사랑받아 온 나루아트센터가 1년간의 리모델링 공사를 마치고 7월 5일(토) 재개관합니다.

노후화된 객석을 **인체공학적 설계로 제작된 객석으로 교체**하고, 2층 객석 로비의 편리한 이동을 위해 **외부 엘리베이터 방향의 1층 출입구를 신설**하는 등 고객 친화적인 아트센터로 거듭납니다. 또한 **음향, 조명, 영상 장비를 교체·확충**하여 다양한 장르를 소화할 수 있는 복합문화공간으로서의 면모를 갖추게 되었습니다.

7월 5일 재개관 기념 공연 발레 〈지젤〉로 화려하게 문을 열 나루아트센터에 많은 기대 부탁드립니다!

광진문화재단 ☎ 02-2049-4700

▲ 리모델링한 나루아트센터 대공연장, 소공연장

광진구 맞춤형 주거정책 생활안정 펼친다

광진구는 주거로 인한 불안을 해소하고 구민 삶의 질을 높이기 위해 다양한 맞춤형 주거정책을 추진하고 있습니다.
올해부터 화재, 폭력, 강제퇴거 등 긴급 상황에 처한 구민에게 임시 거처를 제공하는 주거안전망 사업인 **'광진119 주택'을 운영해 청년, 신혼부부, 아동양육가구까지 지원 대상을 확대**합니다. 최대 6개월까지 거주할 수 있도록 제도를 보완하고, 운영 주택 수를 4호에서 6호로 확대했습니다. 기존 반지하 대신 지상 주택을 활용하고, 신축 주택으로 이전하는 등 시설 개선도 함께 이뤄졌습니다.
청년층 주거 불안을 덜기 위해 **'광진형 청년월세 지원' 사업도 본격 추진**됩니다. 중위소득 150% 이하, 보증금 8천만 원 이하, 월세 60만 원 이하, 재산 1억 3천만 원 이하에 해당하는 청년에게 최대 12개월간 지원합니다. 이를 위해 광진구는 주거안정기금을 설치하여 제도적 기반을 마련하였습니다.
8월에는 청년 밀집지역인 화양동 '마을관리사무소'가 개소를 앞두고 있습니다. 이곳에서는 물품대여, 정리 수납, 방역 소독, 집수리 등 생활밀착형 서비스를 제공해 청년의 안정적인 정착을 지원합니다.
앞으로도 광진구는 살고 싶은 도시, 머물고 싶은 도시를 만들기 위해 지속적으로 주거정책을 발굴, 확대해 나가겠습니다.

주택과 ☎ 02-450-9752

커피향에 담긴 상생의 마음 카페 아이갓에브리씽 광진구청점 개소

광진구청 통합청사 1층 로비에 카페 '아이갓에브리씽(I got everything)' 광진구청점이 문을 열었습니다. '아이갓에브리씽'은 한국장애인개발원의 장애인 일자리 창출 브랜드로, 중증 장애인 채용 카페입니다. 전문 바리스타 교육을 이수한 장애인이 음료 제조와 판매, 고객 응대, 매장 운영 등 주도적으로 참여하며 역할을 수행합니다.
광진구청점에는 중증 장애인 바리스타 3명과 매니저 1명이 근무 중입니다. 평일 오전 7시 30분부터 오후 4시까지 운영되며, 커피를 비롯한 다양한 음료와 디저트를 즐길 수 있습니다. 광진구청을 찾는 방문객과 직원들이 커피 한 잔의 여유를 즐기며 쉬어갈 수 있는 공간이 될 것으로 기대됩니다.

사회복지장애인과 ☎ 02-450-7529

광진구-지역 의료기관과 손잡고 퇴원환자 끝까지 챙긴다!

광진구가 퇴원환자의 안정적인 지역사회 복귀를 지원하기 위해 **지역 병원 5곳(건국대학교병원, 혜민병원, 제니스병원, 동부참사랑요양병원, 편안한요양병원)과 업무 협약을 체결**했습니다.

협약에 따라 의료기관은 2주 이상 입원 후 집으로 퇴원하는 환자 중 생활에 어려움을 겪는 65세 이상 어르신을 발굴하여 광진구에 의뢰합니다. 구는 대상자 심화 평가를 진행하고 이를 기반으로 개인별 지원계획을 수립해 보건·의료·주거·요양·돌봄 등 맞춤형 통합 서비스를 제공합니다.
광진구는 **퇴원환자가 자신이 살아온 익숙한 공간에서 지속적인 돌봄**을 받으며 건강하게 살아갈 수 있도록 최선을 다하겠습니다.

보건정책과 ☎ 02-450-1624

문화·교육

1 초등학생 여름방학 영어캠프

대상 초등학교 4~6학년생 200명
(광진구 거주 또는 광진구 내 초등학교 재학생)
기간 8월 1일(금)~8월 14일(목) [10일간]
(오전) 09:30~12:40,
(오후) 14:00~17:10 중 택 1
장소 건국대학교 생명과학관 강의실
신청 6월 30일(월) 09:00~7월 4일(금) 13:00
광진구청 누리집[교육 → 광진교육(공지사항)] 신청
<선정: 전산 추첨>
※ 학부모 사전설명회: 6월 27일(금) 14:00
참가비 13만 원(수강료 37만 원 중 구 지원 24만 원)
※ 취약계층 자녀 우선 선발 및 수강료 전액 지원

교육지원과 ☎ 02-450-9747

2 학습나루터 프로그램 안내

대상 광진구민 누구나
(수강료: 무료, 재료비 별도)
내용 ※ 강의 일정 및 내용 변경될 수 있음

프로그램명	일시	인원	장소
디즈니 애니메이션으로 배우는 실용영어회화	7.3.~7.24. (매주 목) 14:00~16:00	15명	중곡2동 주민센터
내 마음의 힐링 아로마테라피	7.2.~7.23. (매주 수) 10:00~12:00	10명	능동 주민센터
그림책으로 할 수 있는 모든 것 (그림책 모사하기)	7.1.~7.22. (매주 화) 10:00~12:00	15명	자양1동 주민센터
인생을 바꾸는 독서법 함께 읽고 함께 생각하기	7.7.~7.28. (매주 월) 10:00~12:00	15명	자양4동 주민센터
무술 보행법 응용 걷기운동	7.7.~7.28. (매주 월) 10:00~12:00	15명	군자동 주민센터

신청 광진구청 누리집(광진교육포털) 또는 전화
※ 프로그램별 세부 내용 및 수강료(재료비) 등 광진교육포털 확인

평생교육과 ☎ 02-450-7551

3 평생학습센터 서울 동행 인문학 프로그램

장소 광진구평생학습센터
[자양로15길 60(자양1동)]
내용 1인 가구 대상 인문학 프로그램

프로그램명	일시	인원
그림책 너머, 나를 향해 여행하는 예술적 사유	7.7.~9.8.(매주 월) 10:00~12:00 (10회)	20명
혼자서도 괜찮아 내마음을 만나는 시간	7.1.~7.29.(매주 화) 19:00~21:00 (5회)	30명
ESG 시민리더쉽	7.2.~9.3.(매주 수) 10:00~12:00 (10회)	30명

신청 광진구청 누리집(광진교육포털) 또는 전화

평생학습센터 ☎ 02-450-9768

4 제15회 광진문학 신인상 공모

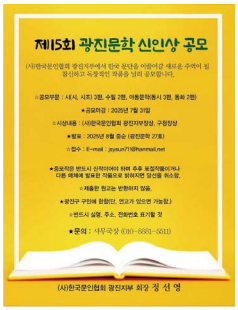

대상 광진구민 누구나
부문 시(시, 시조) 3편, 수필 2편,
아동 문학(동시 3편,
동화 2편)
신청 7월 31일(목)까지 원고
이메일 제출
(jsysun711@hanmail.net)
※ 발표: 8월 중순
주최 (사)한국문인협회 광진지부

(사)한국문인협회 ☎ 010-8881-5511

<시립광진청소년센터> 시끌역사한마당

일시 8월 14일(목) 09:00~17:00
장소 독립기념관(충남 천안시)
내용 함께하는 독립 운동 체험관 활동 및
독립 기념관 해설 등
신청 6월 25일(수)부터 시립광진청소년센터 누리집

시립광진청소년센터 ☎ 02-2204-3144~6

<별밤극장>

일시 8월 9일(토) 14:00~15:30
장소 시립광진청소년센터 천체투영관
내용 천체투영관 과학연극 "우주에서 나를보다"
신청 7월 2일(수)부터 시립광진청소년센터 누리집

시립광진청소년센터 ☎ 02-2204-3192

서울특별시 광진구 www.gwangjin.go.kr

<중곡문화체육센터도서관>

마음을 돌보는 동양철학

대상 광진구립도서관 회원 100명
(현장 30명, 온라인 70명)
기간 7월 22일(화)~8월 12일(화) 19:30~21:30(4회)
장소 중곡문화체육센터도서관 2층, ZOOM 온라인
내용 마음을 돌보는 동양 철학 고전 수업
신청 7월 5일(토)부터 중곡문화체육센터도서관 누리집

'공룡의 이동 경로' 김화진 작가와의 만남

대상 광진구립도서관 회원 30명
기간 7월 23일(수) 19:30~21:00
장소 중곡문화체육센터도서관 2층 이야기 극장
내용 ≪나주에 대하여≫, ≪동경≫, ≪공룡의 이동경로≫ 김화진 작가와의 만남
신청 7월 9일(수)부터 중곡문화체육센터도서관 누리집

중곡문화체육센터도서관 ☎ 02-3408-4932

<광진문화원>

7~9월 문화예술강좌 수강생 모집

기간 6월 18일(수) 09:00~선착순 마감
내용 340여개의 문화예술강좌, 어린이, 새벽·주야간 및 토요강좌 운영
※ 세부 프로그램 광진문화원 누리집
신청 광진문화원 누리집(www.kjcc.or.kr)
또는 광진문화원 방문(광나루로56길 67)

광진문화원 ☎ 02-447-0244

<서울시50플러스 동부캠퍼스>

7월 주요 프로그램

구분	[4050 직업훈련] 승강기 유지보수 인력 과정(2기)	[특강] AI시대, 인문학의 가치
기간	8.11.(월)~8.25.(월)	7.3.(목) 14:00~15:30
인원	30명	50명
내용	승강기 유지보수 인력 직업 훈련 후 관련 일자리로 진출 지원	AI시대의 흐름과 인문학적 통찰 (ZOOM 교육)
신청	6.16.(월)~7.25.(금) 16:00	6.3.(화)~선착순 마감
	서울시50플러스 동부캠퍼스 누리집	

서울시50플러스 동부캠퍼스 ☎ 02-460-5503, 5511

<광진문화재단>

나루아트센터 하반기 주요 공연

나루아트센터 재개관 기념공연 클래식 발레 <지젤>

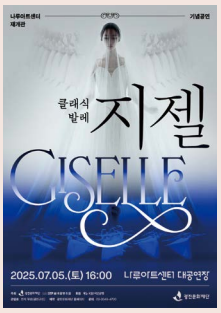

일시 7.5.(토) 16:00
장소 나루아트센터 대공연장
관람료 무료 ※ 사전 신청마감

2025 나루 스트릿 댄스 페스티벌

일시 9.20.(토)~9.21.(일) 13:00~20:00
장소 나루아트센터 야외광장
관람료 무료

가족뮤지컬 <산타와 빈 양말>

일정 11.22.(토)~12.25.(목) (주말) 11:00, 14:00, 16:30 (평일) 11:00
※ 11.22.(토)/12.24.(수)/12.25.(목) 시간 상이
장소 나루아트센터 대공연장
관람료 (R석) 7만 7천 원 (S석) 4만 4천 원

와이즈발레단 송년 발레 <호두까기 인형>

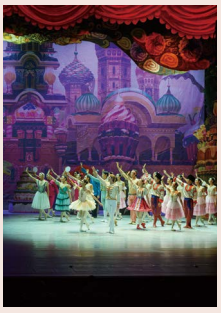

일시 12.28.(일)~12.31.(수) (월·화·수) 19:30 (일) 17:00
장소 나루아트센터 대공연장
관람료 (R석) 7만 원 (S석) 5만 원

광진문화재단 ☎ 02-2049-4700

체육·건강

1 취약계층 아동 물놀이장 이용권 지원

대상 광진구에 주민등록된 18세 미만 취약계층 아동(2007.1.1. 이후 출생) 및 동반 보호자
※ 취약계층: 기초생활수급자, 차상위계층, 한부모가정, 다문화가정, 장애인 등

내용 광진구 물놀이장(수영장) 이용권 지원

시설	주소	지원기간
어린이회관 야외수영장(실외)	광나루로 441 (능동)	7~8월 (2개월)
정립회관 수영장(실내)	워커힐로 93 (구의2동)	7~9월 (3개월)

신청 QR코드 스캔 후 신청서 등 제출
※ 절차: 신청서 및 증명서류 제출 → 대상자 심사 → 이용권 발급

체육진흥과 ☎ 02-450-9765

2 금연을 위한 첫걸음! 금연 클리닉 운영

일시 평일 09:00~18:00 ※ 점심시간 12:00~13:00
매월 둘째주 토요일 09:00~13:00

장소 광진구보건소 2층 금연클리닉

제공 금연 보조제, 행동강화물품(무료),
약 처방 시 비용 발생, 3·6개월 성공 기념품 제공

금연클리닉 ☎ 02-450-1976

3 일차의료 방문진료 수가 시범 사업

대상 질병·부상 등으로 인하여 진료가 필요하나 보행이 곤란·불가능하여 환자(또는 보호자)의 진료 요청이 있는 경우 ※ 장기요양기관 입소자 제외

내용 의사(한의사)가 환자의 가정을 직접 방문하여 진찰, 처방, 질환 관리, 검사, 전문 의료기관 의뢰, 교육상담 등 제공

비용 방문 진료 1회당 본인부담율 5~30%

신청 시범 의료기관(의원, 한의원)으로 개별 문의

보건의료과 ☎ 02-450-1567

광진구시설관리공단 공공문화체육시설 수영 신청 변경

시기 2025년 7월 강좌 접수분부터 (2025.6.15.~)

대상 광진문화예술회관, 광진구민체육센터, 중곡문화체육센터 수영반

내용 ① 수영 매일반(C반) 폐지
② 주 2회(화/목) 강습반 수강료 변경(인하)과 주말 무료 자유 수영 폐지

광진문화예술회관 ☎ 02-2049-4570
광진구민체육센터 ☎ 02-2049-4800
중곡문화체육센터 ☎ 02-3408-4900

4 65세 어르신 폐렴구균 무료 예방 접종

대상 65세 이상 어르신(1960.12.31. 이전 출생)

장소 위탁의료기관 135개소
※ 예방접종도우미사이트 또는 광진구청 누리집에서 확인

내용 폐렴구균백신(PPSV23가 다당질) 평생 1회 지원

준비물 신분증 지참(주민등록증, 운전면허증 등)

예방접종실 ☎ 02-450-7400

5 여름방학맞이 구강건강프로그램 <내 입 속 여행>

대상 광진구민 중 7~12세 아동이 있는 가족 (선착순 25가족)

기간 7월 28일(월)~8월 22일(금) ※ 회차 택 1
(1회차) 10:00~11:00 (2회차) 14:00~1500

장소 중곡보건지소 2층 구강보건실

내용 충치(치아우식증)의 원인과 예방법 교육,
치면세균막 관찰 및 개인별 올바른 칫솔질 교육,
치아 모형을 이용한 치아 홈 메우기 실습
(석고 방향제 만들기) 등

신청 7월 7일(월)~선착순 마감, 전화

중곡보건지소 ☎ 02-450-1466

여름철 수인성·식품매개감염병 예방수칙

- 올바른 손 씻기 생활화(흐르는 물에 30초 이상 비누로 손 씻기)
- 음식은 충분히 익혀 먹고 물은 끓여 마시기
- 채소, 과일은 깨끗한 물에 씻거나 껍질 벗겨 먹기
- 설사 증상이 있는 경우 음식 조리 및 준비하지 않기
- 위생적으로 조리하고, 재료별 도마 분리 사용하기(칼, 도마는 조리 후 소독)

구정 소식

1 7월은 재산세 정기분 납부의 달

납세 의무자 과세기준일(6월 1일) 현재 당해 재산의 소유자

※ 부동산 매매 잔금을 과세기준일인 6월 1일까지 받은 경우는 부동산을 취득한 매수인에게, 6월 2일 이후에 받은 경우는 매도인(전 소유자)에게 2025년도 재산세 납세의무가 있습니다.

과세 대상 및 납부 기간

	7월	9월
과세 대상	주택(1/2), 건축물, 선박	주택(1/2), 토지
납부 기간	7.16.(수)~7.31.(목)	9.16.(화)~9.30.(화)

납부 방법

- 인터넷: 서울시 세금납부 이택스(ETAX) 또는 각 은행 및 인터넷지로 누리집
- 스마트폰: 서울시세금납부(STAX) 앱 설치
- 은행 CD/ATM 기기, 전용계좌, ARS(☎ 1599-3900) 등

세무1과 ☎ 02-450-7383

2 2025년 광업·제조업 조사

대상 2024년 기준 광진구에서 1개월 이상 조업한 종사자 수 10인 이상 광업·제조업 사업체

기간 6월 17일(화)~7월 21일(월) (기간 중 35일)

방법 방문 면접 조사와 스마트 조사 병행 (인터넷, 팩스, 이메일, 전화)

조사항목 조직형태, 종사자 수 및 연간 급여액 등 13개 항목

콜센터 ☎ 080-500-2025
스마트정보과 ☎ 02-450-7231

3 7월 칼갈이·우산수리 일정

일시 해당일 12:00~17:00 ※ 16:30 신청 마감

장소 동 주민센터 순회 운영

일정 ※ 당일 현장 신청, 날씨 등에 의해 변경 가능

중곡1동	중곡2동	중곡3동	중곡4동	능동
21일	1일, 22일	2일, 23일	3일, 24일	4일, 25일
구의1동	**구의2동**	**구의3동**	**광장동**	**자양1동**
7일, 28일	8일, 29일	9일, 30일	10일, 31일	11일
자양2동	**자양3동**	**자양4동**	**화양동**	**군자동**
14일	15일	16일	17일	18일

이용안내

- 1인당 칼·가위 3자루, 우산 2개 이내로만 접수
- 고가의 칼·가위 및 우산은 전문업체 수리 권장
- 수리한 물품은 당일 수령(보관 불가)

일자리청년과 ☎ 02-450-7058, **동 주민센터**

4 제1회 광진메이드 패션 판매전

일시 7월 4일(금) 12:00~20:00

장소 어린이대공원 문화의 거리 (아차산역 4번 출구~ 어린이대공원 후문)

내용 광진구 패션봉제 제조업체의 우수 제품 홍보 및 판매
※ 경품 추첨: 16:00

판매물품 의류 및 패션잡화(모자, 가방, 파우치, 스카프 등), 반려견 의류 및 용품 등

지역경제과 ☎ 02-450-7329
광진구 봉제산업 종합지원센터 ☎ 02-465-2060~1

5 청년 문화생활 바우처 지원 신청(2차)

대상 광진구 1년 이상 거주한 24~29세 청년 (중위소득 120% 이하)

내용 광진구 내 문화, 예술, 체육, 취미 등 관련 시설 이용비(1인 연 10만 원 바우처 카드 발급)

신청 7월 1일(화)~7월 15일(화) 광진구청 누리집(온라인 접수)

일자리청년과 ☎ 02-450-7047

6 여름철 대비, 수방 장비 대여 안내

구분	이동식·휴대용 물막이	수중 펌프
대상	공동 주택 지하주차장, 전통시장, 반지하·지하 주택 및 상가 등	지하 주택, 상가 등 침수우려 건물
신청	동 주민센터 및 광진구청 치수과 전화 또는 방문	
문의	치수과 ☎ 02-450-7895	치수과 ☎ 02-450-7903

풍수해(태풍, 호우, 강풍) 이렇게 대비하세요!

- 침수나 산사태 위험 지역 주민은 대피 장소 및 비상 연락방법을 알아둡니다.
- 가정 내 하수구, 집 주변 배수구를 점검해 주세요.
- 바람에 날아갈 위험이 있는 지붕, 간판, 창문 등은 단단히 고정하세요.
- 지하, 반지하 주택에 설치된 침수방지시설을 점검하고 파손 및 고장의 경우 동 주민센터나 구청(치수과)으로 신고합니다.

치수과 ☎ 02-450-1415

7 50~64세 기초생활수급자 임플란트·틀니 비용 확대 지원

대상 50~64세 기초생활 수급자(생계, 의료, 주거) 중 임플란트·틀니 시술자
※ 시술 시작일부터 신청일 현재 광진구에 주소지를 둔 기초생활수급자, 부분 무치악 환자(완전 무치악 환자 제외)

내용 100만 원 이내 실비 지원(1인당 1회)

신청 시술 종료일로부터 60일 이내 주소지 동 주민센터 방문
※ 신청서 및 진료비 영수증 등 증빙서류 제출

사회복지장애인과 ☎ 02-450-7516, **동 주민센터**

8 광진형 방문 맞춤 운동 서비스

대상 중위소득 130% 이내 신체기능 회복이 필요한 어르신(75세 이상 우선)
※ 주거·요양·돌봄대상(신청)자 중 만성질환, 근골격계, 신경계 질환, 척추협착증, 허리디스크 등으로 움직임이 제한된 경우

내용 전문 민간업체에서 대상자 가정을 직접 방문하여 개인별 맞춤 운동프로그램 제공(3개월, 총 10회)

신청 11월까지 동 주민센터 방문 신청
※ 거동 불편 대상자는 찾아가는 복지서비스로 신청

복지정책과 ☎ 02-450-7303, **동 주민센터**

9 "중곡역 인근 도심 공공주택 복합사업" 관련 주민 의견 청취

사업명 서울 중곡역 인근 도심 공공주택 복합사업

목적 중곡역 일대 활성화를 위한 도심 공공주택 복합지구 지정 및 사업인정 의제에 관한 주민 및 이해 관계인의 의견 청취

위치 중곡동 29-5번지 일대 (17,821.5㎡)

서류 열람 및 의견 제출
- **기간** 6월 26일(목)~ 7월 10일(목)
- **장소** 광진구청 도시계획과
- **방법** 열람 장소에 비치된 양식에 따라 직접 방문, 우편, 팩스(02-411-1753)

(방문) 광진구청 도시계획과(통합청사 15층)
(우편) 서울 광진구 아차산로 400(자양동), 광진구청 도시계획과

도시계획과 ☎ 02-450-7690
LH도심복합사업처 ☎ 02-6006-0818

10 비닐은 비닐끼리, 따로모아 분리배출

대상 모든 비닐 재질 폐기물

> 이물질·스티커 붙은 비닐, 유색 또는 인쇄된 비닐, 작거나 조각난 비닐 등(뽁뽁이(에어캡), 양파망, 과자·커피·라면 포장 비닐 가능) ※ 식품 포장용 랩(비닐X) → 종량제 봉투

내용 비닐끼리 모아 재활용품으로 따로 배출

영업장 대상 폐비닐 전용 봉투 배포
- **내용** 영업용 종량제 봉투 10매에 폐비닐 전용 봉투 3매 합포장하여 배포
- **수령** 종량제봉투 판매소에서 영업용 봉투 구매 시 추가 증정 ※ 지역에 따라 작년 제작분 소진 후 입고
- **사용** 폐비닐 전용 봉투에 폐비닐만 모아 배출, 전용봉투 소진 시 투명 또는 반투명 봉투에 비닐만 모아 배출

청소과 ☎ 02-450-7622

11 생활권 위험수목 정비 지원

대상 단독·공동주택(아파트 제외), 교육연구시설, 노유자시설(아동관련시설, 노인복지시설)

> 수목이 다수의 주민이 이용하는 도로, 공원 등의 시설에 침범해 주민의 생활에 불편을 주거나 안전에 영향을 주는 경우는 아파트를 포함한 모든 건축물 지원 가능

내용 위험 수목 정비(제거 및 가지치기) 지원

신청 7월 14일(월)~11월 30일(일), 공원녹지과 또는 주소지 동 주민센터 방문, 이메일, 공문 신청
※ 예산 소진 시 사업 신청 마감
※ 신청 서식은 광진구청 누리집(새소식) 확인

공원녹지과 ☎ 02-450-7792

12 2025년 하반기 우리동네 소상공인 경영주치의 지원사업

대상 35개소(광진구에서 1년 이상 영업 중인 점포형 소상공인 업체)

내용 맞춤형 컨설팅 및 시설개선 비용 지원 (업체당 130만 원 내외)

신청 7월 21일(월)~8월 4일(월)
서울시 자영업지원센터(www.seoulsbdc.or.kr) 회원가입 후 [사업찾기] → [공모형 지역밀착 종합지원사업] - 광진구 → [자영업클리닉] 신청

서울신용보증재단 광진지점 ☎ 02-2174-4289
지역경제과 ☎ 02-450-7317

찾았다! 광이진이

광진구를 대표하는 캐릭터, 광이와 진이를 아시나요? 광나루와 진달래를 모티브로 탄생한 이 친구들이
지금 광진구 곳곳에서 활약 중입니다! 여러분이 포착한 광이진이, 함께 만나볼까요?

김지선(중곡동)

아들과 어린이대공원 나들이를 하러 갔어요. 예쁘게 꾸며진 광진꿈나루정원에서 광이진이와 함께 사진을 찍었답니다.

김현정(군자동)

따뜻한 정이 넘치는 군자동 애플마트 앞 삼거리에서 발견한 광이진이를 소개합니다. 거리를 지나며 볼 때마다 너무 예뻐요!

최재완(중곡동)

여름에는 시원하고 겨울에는 따뜻한 고마운 버스정류장 냉온열 의자. 귀여운 광이진이가 보여서 한 컷 찍었습니다.

이경연(자양동)

늘 가지고 다니는 폰에 광이진이가 함께 있으니, 귀여움과 에너지가 팡팡! 광이진이 덕분에 매일 기분 좋게 물들어요.

최우진(광장동)

아차산 자투리 텃밭에서 광이진이를 발견했어요. 자투리 텃밭에 있는 채소도 사랑과 돌봄 속에서 잘 성장하고 있네요. :)

유이현(구의동)

가족끼리 강변별빛맛길에 외식하러 갈 때마다 아이가 꼭 사진을 찍는 포토존입니다. ♥ 광이진이도 함께 찰칵! :)

다함께 광진 코너에 참여해 주세요

8월호 주제 우리동네 숨은 매력

조용한 산책길, 단골 떡볶이집, 전통시장 등 나만 알고 있는
우리동네 숨은 매력을 뽐내주세요!
사진과 함께 간단한 소개를 **7월 7일(월)**까지 보내주세요.

보내실 곳 **이메일** hongbo1@gwangjin.go.kr
사연을 보내주실 때 ❶ **성명** ❷ **핸드폰 번호** ❸ **거주지 동**
꼭 보내주세요!

※ 채택되신 분들께는 소정의 상품을 보내드립니다.

Hint. 4쪽

7월 퀴즈톡톡 이벤트

자연 속 휴식과 힐링을 주는 광진구의 보물,
아차산에 없는 것은?

① 어울림광장 ② 중랑천 물놀이장
③ 황토맨발길

보내실 곳 정답과 함께 「광진구청」 카카오톡 채널 구독 인증샷을 **네이버폼**으로 **7월 7일(월)**까지 보내주세요.

네이버폼 QR

※ 추첨을 통해 20분께 **모바일 상품권**을 드립니다.

광진구의회 의정30주년 기념사진전

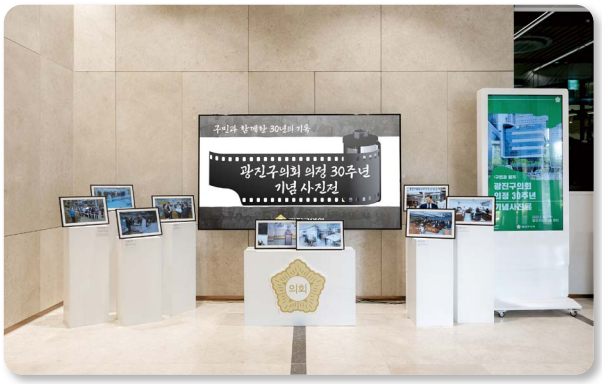

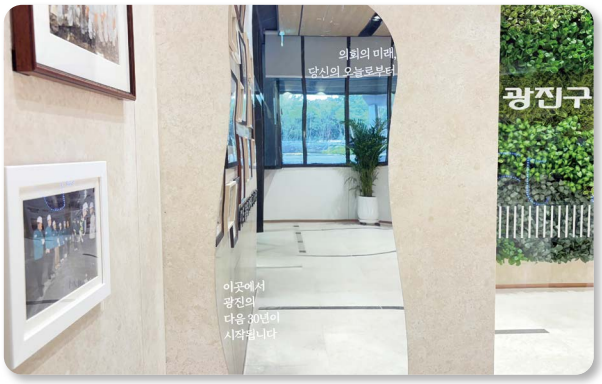

광진구의회(의장 전은혜)는 개원 30주년을 맞아 그동안의 의정 활동을 되돌아보고, 미래 의회의 모습을 조망하기 위한 '광진구의회 의정30주년 기념사진전'을 개최했습니다. 6월 9일부터 시작된 이번 사진전은 ▲ 의정 30년사 연혁 ▲ 디지털 아카이브 ▲ 실천하는 의회 ▲ 도약하는 의회 등 네 개의 구역으로 구성되어 있습니다. 사진전에서는 1대부터 9대까지의 주요 연혁과 역대 의원 명단, 단체사진 등을 통하여 광진구의회의 역사를 한눈에 살펴볼 수 있으며 본회의와 상임위 활동을 비롯해 다양한 현장 중심의 의정활동도 함께 소개하고 있습니다. 전은혜 의장은 "이번 사진전은 지난 30년 동안 지역을 위해 헌신해 오신 선배 의원님들, 함께 걸어온 동료 의원님들의 노고를 되새기고, 늘 곁에서 의정을 지켜봐 주신 구민 여러분과의 동행을 다시금 마음에 새기는 자리"라며, "그 발자취를 바탕으로, 앞으로의 광진 의정 30년도 구민과 함께 만들어 가겠다"고 말했습니다. 특히 디지털 아카이브 존과 거울 셀카존 등의 콘텐츠도 마련되어 있사오니, 7월까지 진행되는 본 사진전에 많은 관심과 관람 부탁드립니다.

7월 제284회 제1차 정례회 안내

광진구의회 제284회 1차 정례회가 7월 4일 금요일부터 7월 17일 목요일까지 열립니다. 이번 회기에는 2024회계연도 결산 및 예비비 지출 승인, 2025년도 제1회 추가경정예산안, 구정질문 및 조례안 등의 안건을 처리할 예정입니다. 광진구의회는 구민과 함께하는 의정 구현을 위하여 회기 중 본회의 및 상임위원회 회의 과정을 공개하고 있습니다. 제284회 정례회 방청에 많은 참여를 부탁드립니다. (☎ 02-450-1445)

의원연구단체 발족식

광진구의회 'AI행정혁신 의정역량강화 연구회'(대표의원 신진호)가 지난 6월 11일부터 본격적인 활동을 시작했습니다. 해당 연구회는 디지털 전환 시대에 맞추어 광진구의 행정서비스 품질 향상과 의원의 정보활용능력 강화를 목표로 하고 있습니다. 신진호 대표의원은 "이번 연구가 행정의 효율성뿐만 아니라 주민 만족도를 높이고, 의원의 정책역량을 강화할 수 있는 구체적이고 실행력 있는 대안을 제시하길 바란다"며, "AI시대에 걸맞은 지방의회 혁신 모델이 광진구에서 시작되기를 기대한다"고 말했습니다.

광진구의회 '향토문화연구회'(대표의원 서민우)가 6월 17일에 출범하였습니다. 이 연구회는 지역의 역사·문화·예술·음식 등 생활 속 향토자산을 체계적으로 조사하고 기록하여 정책으로 만들기 위해 구성되었습니다. 또한 광진구만의 고유 브랜드를 개발해 주민 자긍심을 높이고, 지역경제 활성화와 관광콘텐츠로 발전시킬 수 있는 정책 모델을 만들어갈 예정입니다. 서민우 대표의원은 "광진구 향토자산의 가치를 새롭게 발견하고, 주민과 지역이 함께 성장할 수 있는 기반을 만드는 데 최선을 다하겠다"고 말했습니다.

광진구의회 하반기 모의의회

광진구의회는 6월 13일 광남초등학교를 대상으로 하반기 모의의회를 실시하였습니다. 어린이 모의의회는 지역 내 어린이들이 지방의회의 역할을 이해하고 민주주의 의사결정 과정을 체험할 기회를 제공하기 위하여 개설되었습니다. 참여한 학생들은 의회 내부를 견학한 뒤 본회의장에서 의장, 의원, 사무국장 등의 역할을 맡아 안건 상정, 토론, 질의응답 등 실제 회의 방식과 동일하게 모의 본회의를 진행하였습니다. 마지막에는 수료증 수여로 프로그램이 마무리되었습니다. 광진구의회는 관내 어린이·청소년들을 대상으로 비회기 중 모의의회를 운영하고 있습니다. 참여를 희망하는 학교나 기관은 광진구의회 의사팀(☎ 02-450-1446)을 통해 신청할 수 있습니다.

희망여름 착! 착! 착! 나눔 활동

다가오는 여름을 대비해 광진구 15개 동에서 여름 생필품, 냉방 물품, 반찬 등 다양한 나눔 활동이 이어지고 있습니다. 물품을 전달하며 이웃의 안부를 살피고, 여름철 안전 수칙도 안내하였습니다.
다가올 무더위와 장마철을 대비해 건강한 여름을 보내시는 데 도움이 될 수 있도록 살피겠습니다.

화양동 자원봉사캠프 및 한마음봉사단 ▶

▲ 희망여름 착착착 나눔 캠페인

중곡1동

중곡1동 주민자치회
이웃과 함께하는 문화탐방

중곡2동

중곡2동 지역사회보장협의체
1인가구 보양식 나눔

구의3동

구의3동 주민자치회
아나바다 장터 개최

자양1동

자양1동 새마을문고
영어 스토리텔링 프로그램

자양2동

자양2동 지역사회보장협의체
복지사각 zero 마을 만들기

자양3동

자양3동 자원봉사캠프
어르신 행복텃밭 운영

당신의 봉사와 헌신에 감사합니다!

지역사회를 위해 열심히 활동해 주신 여러분의 노고에 감사드립니다.
여러분이 있기에 더 행복한 광진구가 됩니다.

6월 구민 표창 명단

강미경, 강석봉, 경제영, 권선오, 권영설, 김경희, 김규리, 김금선, 김다슬, 김동단, 김래현, 김말심, 김미조, 김민정, 김민주, 김봉금, 김상철, 김선효, 김숙경, 김순례, 김승일, 김영은, 김완식, 김용남, 김용민, 김이슬, 김정은, 김종선, 김현석, 대박부동산, 박경분, 박미경, 박선휘, 박영순, 박재민, 박정선, 박정순, 박주천, 박지애, 박지영, 박창기, 박현주, 박혜진, 방춘자, 배소연, 백종숙, 백채선, 변인숙, 서종호, 송현채, 신상련, 신윤주, 신현식, 신혜란, 심재룡, 안현숙, 양순영, 양재남, 어경희, 엄정애, 오연옥, 오한출, 왕옥란, 유선이, 윤숙현, 윤영도, 윤은경, 윤종희, 윤하영, 윤학순, 이경희, 이다영, 이빈화, 이설송, 이섭분, 이성아, 이순중, 이승철, 이영희, 이은정, 이정애, 이화한정식, 임미옥, 장소진, 장철호, 전경미, 전숙녀, 전은순, 정기숙, 정병용, 정부영, 정선일, 정인옥, 정하언, 정홍남, 조남순, 조승연, 조옥분, 조용, 조정임, 주말선, 진은숙, 최무용, 최용모, 최은아, 최지연, 허영순, 허형, 홍동석, 황영숙, 황은경

광진복지재단 어르신가구 제습기 지원

광진복지재단은 지난 5월 주거환경이 열악한 **어르신 67가구에 제습기를 지원**했습니다. 어르신 댁에 직접 방문해 설치하고 사용법도 안내드렸습니다. 무더위와 장마철을 대비해 건강한 여름을 보내시는 데 작은 도움이 되길 바랍니다.

QR코드를 인식하여 나눔에 동참해주세요!

광진복지재단 ☎ 02-2135-4959

제30회 광진구민대상

수상을 축하드립니다

광진구에 대한 애정으로 선한 영향력을 끼친 모범 광진구민을 소개합니다.
지역사회에 헌신 봉사하는 숨은 일꾼인 여러분께 감사와 존경의 인사를 드립니다.

★ 지역사회 발전 부문 ★

김병선

자원봉사와 민주평화통일 자문위원 활동을 통해 소외계층을 지원하고 지역사회 발전에 기여함

★ 기부·자원 봉사 부문 ★

전태연

25년 이상 새마을부녀회 활동에 헌신하며 지역 내 봉사와 나눔 활동을 꾸준히 펼치고 있음

중곡 장학회 JUNGGOKSTUDENTAIDFOUNDATION

★ 교육·문화·예술 육성 부문 ★

중곡장학회(대표 김기열)

2020년 설립 이후 5년간 꾸준히 장학금을 지원하며, 지역 인재 육성과 기부 문화 확산에 앞장섬

★ 체육진흥 부문 ★

정무곤

광진구 게이트볼협회 회장으로서 지역 체육인을 발굴·육성하고 생활체육 활성화를 위해 활동함

★ 경제활성화 부문 ★

김흥국

광진구에서 기업을 운영하며 지역 내 일자리 창출, 상생 협력, 구민 중심의 경제 활동을 펼침

대한예수교 장로회 서울시민교회 SEOULSHIMIN PRESBYTERIAN CHURCH

★ 사회복지·보건 부문 ★

서울시민교회(대표 권오헌)

장애인 복지 사각지대 해소를 위해 희망학교 설립 등 다양한 활동을 하며 장애인 복지 증진에 힘씀

★ 도시안전·환경 부문 ★

이성모

30년 넘게 자발적인 봉사활동을 펼치며 지역 사회 환경보호와 재난 예방에 헌신함

★ 효행·모범 가족 부문 ★

최경선

오랜 세월 고령의 시부모님을 정성껏 모시며 효행과 가족 간 화목을 실천함

광진구 폭염툰

광진구 폭염저감시설을 소개합니다!

글.그림 지애린

광진구 30주년 기념 콘서트

응답하라 1995 광진

2025. 8. 10. (일) 17:00

광진구 예스24 라이브홀

출 연 진	영턱스클럽, 디바, 김현정, R.ef
관 람 료	무료공연
대 상	광진구민 1,000명
신청기간	2025. 7. 14.(월) ~ 7. 31.(목) 선착순 모집
신청방법	광진구 누리집 온라인 접수(1인 최대 2매 한정)
문 의	문화예술과 ☎02)450-1320

주 관 광진구

주 최 yes24 LIVE HALL

생활에 힘이 되는 광진구 소식을 실시간으로 받아보세요!

알림톡

카카오톡 채널

네이버 블로그

유튜브

인스타그램

페이스북