

2026년

1

제377호

# 아차산 메아리



2026 丙午年

## 새해 복 많이 받으세요



◀ 모바일 소식지  
구독  
우편발송 신청 ▶



시각장애인들을 위해  
소식지 각 페이지 상단에  
음성변환 출력코드  
<보이스아이>가  
삽입됩니다

발행인 광진구청장 김경호  
발행일 12월 26일  
편집 홍보담당관 ☎ 02-450-7274



# 2026

**광진구의 희망찬 새해가 밝았습니다.**

지난 한 해 동안  
아낌없는 관심과 따뜻한 마음으로  
광진구와 함께해 주신 구민 여러분께  
깊은 감사의 인사를 드립니다.

2026년 병오년(丙午年)은  
도전과 열정 그리고 도약을 상징하는 붉은 말의 해입니다.  
구민 여러분의 매일매일이 말의 힘찬 기운을 받아  
더 활기차고 당당한 발걸음으로 이어지길 바랍니다.

새해에는 구민 여러분 각자의 일상 속에  
작지만 소중한 기쁨이 차곡차곡 쌓이고,  
늘 건강이 함께하시길 진심으로 기원합니다.

2026년에도 광진구는  
구민 여러분과 소통하며 늘 함께하겠습니다.

새해 복 많이 받으십시오!

**광진구청장 올림**



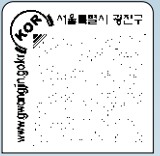

# 2026년 새롭게 문을 엽니다!

2026년 광진구는 미래 기술 교육·건강관리·생활 문화·청년 복지 등 생활 밀접 분야의 새로운 공공시설을 차례로 개관합니다.

## 자양2동

### 광진미래기술체험관 운영 시작 1월

AI·로봇·자율주행 등 미래 기술을 직접 체험할 수 있는 융복합 교육·체험 공간이 운영을 시작합니다.

**위 치** 아차산로 402(NC이스트폴 지하 1층)

**공간 구성** 전시체험존(AI 기반 신기술 체험)  
교육체험존(VR·XR·코딩·로봇 등)  
드론존(드론실습)  
AI 플레이그라운드(AI 기반 신체활동형 콘텐츠 체험)

**운영 방식** 화~토 10:00~19:00 ※ 일·월·공휴일 휴관

평일: 단체(학교·학급) 중심 체험  
토요일: 개인(가족) 예약제 프로그램

**이용 대상** 광진구민 및 광진구 내 학교·학급

**이용 요금** 무료 ※ 사전 온라인 예약 필수

광진미래기술체험관 ☎ 02-458-3661~2



▲ 미디어 월 체험관

## 구의동

### '서울체력9988'

### 구의체력인증센터 개관 2월

과학적인 체력 측정과 맞춤형 건강관리 프로그램을 제공하는 구민 체력·건강관리 거점 시설입니다.

**위 치** 구의동 246-10(청년주택 3층)

**주요 서비스** 나이별 체력 측정 및 체력 인증서 발급,  
개인별 체력 수준에 맞춘 운동처방 제공,  
체력 증진 교실 운영 '손목닥터9988' 앱  
사전 예약 시 연 최대 1만 포인트 적립

**운영시간** 평일 09:00~18:00  
(점심시간·주말·공휴일 휴관)

체육진흥과 ☎ 02-450-9771

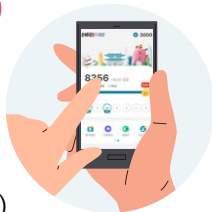

## 자양3동

### 광진 생활문화센터 신규 운영 2월

구민 누구나 일상에서 문화를 배우고 즐길 수 있는 생활 문화 플랫폼입니다.

**위 치** 능동로 76, 5~6층

**시설 구성** [5층] 다목적실 1,2, 강의실  
[6층] 대연습실, 다목적실

**프로그램** 예술교육 강좌, 문화동아리 활동,  
공간 대관 서비스(연습실·다목적실 등)

광진문화재단 ☎ 02-2049-4712



## 자양4동

### 광진구 청년복지관 조성 3월

청년들의 식생활, 학습, 관계 형성을 통합 지원하는 청년 전용 복지 공간입니다.

**위 치** 동일로 100, 2~4층

**시설 구성** [2층] 여가공간: 스튜디오, 음악연습(편집)실  
[3층] 식생활 지원: 공유주방 및 휴게 라운지,  
다목적실

[4층] 학습공간: 스터디라운지, 회의실 등

일자리청년과 ☎ 02-450-7052



▲ 조감도

# 2026년 광진구가 더 좋아집니다



새롭게 맞이한 2026년! 광진이 더 편리하고 따뜻해집니다.  
다양한 분야에서 구민 여러분의 일상에 기분 좋은 변화를 가져올  
‘새해 달라지는 제도’를 알려드립니다.

## 교통 P

### 주택가 공영주차장 조성 **신규**

**운영** 거주자 우선 주차(월정기)와 시간제 주차 병행 운영  
**장소 및 시행일**

| 시설명            | 위치          | 주차면수 | 운영개시일    |
|----------------|-------------|------|----------|
| 자양5구역 임시 공영주차장 | 자양2동 680-81 | 600면 | 2026년 2월 |
| 긴고랑길 주택가 공영주차장 | 중곡4동 72-122 | 90면  | 2026년 6월 |

교통지도과 ☎ 02-450-7963, 7964

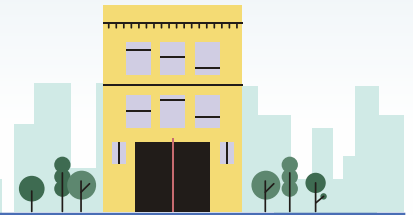

### 동행 버스 정류장 **확대**

**시행일** 2026년 2월  
**운영시간** 평일 08:00~17:00 (주말, 공휴일 제외)  
**운영차량** 초저상 대형버스 2대



실시간 버스 위치 확인

| 기존   | 변경  |
|--|---|
| <ul style="list-style-type: none"> <li>· 관내 44개 정류장</li> <li>- 1호차(자양-중곡-구의) :22개소</li> <li>- 2호차(구의-광장-중곡) :22개소</li> </ul> | <ul style="list-style-type: none"> <li>· 신규 정류장 3개 추가</li> <li>- 1호차:중곡역, 광진숲나루카페</li> <li>- 2호차:천천히 편의점</li> </ul> |

어르신복지과 ☎ 02-450-7788

### 영화사로 마을버스 신설 노선 운행 **신규**

**시행일** 2026년 상반기  
**운행노선** 광진숲나루~광나루역~올림픽대교북단교차로~  
구의사거리~아차산역~영화사삼거리~  
아차산입구~광나루역

교통행정과 ☎ 02-450-7919



## 생활/주거

### 광진형 청년 월세 지원 **확대**

**시행일** 2026년 하반기  
**내용** 청년의 주거비 부담을 덜기 위한 광진형 월세 지원

| 기존   | 변경  |
|--|---|
| <ul style="list-style-type: none"> <li>· 지원 대상: 83명</li> <li>· 지원 기간: 12개월</li> <li>· 지원 금액: 240만 원</li> </ul> | <ul style="list-style-type: none"> <li>· 지원 대상: 150명</li> <li>· 지원 기간: 24개월</li> <li>· 지원 금액: 480만 원</li> </ul> |

주택과 ☎ 02-450-9752

### 공동주택 지원 사업 대상 **확대**

**시행일** 2026년 1월  
**대상** **기존** 20세대 이상 공동주택 →  
**변경** 모든 공동주택으로 확대 적용  
**내용** 공용 시설물 유지관리 및 안전 비용 일부 지원  
※ 20세대 미만 소규모 공동주택은 단지별 총사업비의 80% 이내, 최대 1,000만 원까지 지원

주택과 ☎ 02-450-7648

### 광진도시계획 + 온라인 서비스 시행 **확대**

**시행일** 2026년 1월  
**내용** 도시계획정보 4대축 4대 권역 주요 내용, 개인별 필지 정보 제공, 주택 정비사업 현황 등 도시계획 정보를 한눈에 조회(구청 누리집 연계)

도시계획과 ☎ 02-450-7695

## 복지/건강

### 광진구 통합 돌봄 서비스 운영 **확대**

- 대상** 노쇠, 질병 등으로 복합적 지원이 필요한 65세 이상 어르신 및 65세 미만 심한 장애인 (지체·뇌병변)
  - 내용** 고령자와 장애 취약계층을 대상으로 보건·의료 및 지역 돌봄서비스 맞춤형 통합 지원
- 복지정책과 ☎ 02-450-7844

### 기초생활수급자 주요 급여별 지원 금액 **확대**

- 생계급여: 1인 가구 기준 최대 지급액 7.2% 인상 (765,444원 → 820,556원)
  - 주거급여: 1인 가구 기준 최대 지급액 4.8% 인상 (352,000원 → 369,000원)
- 사회복지장애인과(생계급여) ☎ 02-450-1311  
어르신복지과(주거급여) ☎ 02-450-7095

### 광진구 국가 보훈예우수당 인상 **확대**

월 7만 원에서 10만 원으로 인상되며, 참전유공자 배우자 복지 수당도 동일하게 인상(상시 접수)

복지정책과 ☎ 02-450-7483

### 다양한 복지 지원 기준 및 급여 **확대**

- 긴급복지 지원: 1인 가구 기준 지급액 7.2% 인상 (730,500 → 783,000원)
  - 저소득 한부모가족 복지급여 지원 대상자의 아동 양육비 지원 금액 상향(기준중위소득 63% → 65%)
  - 결식아동 급식단가 인상: 9,500원 → 10,000원
- 복지정책과(긴급복지 지원) ☎ 02-450-7313  
가정복지과(한부모가족 지원) ☎ 02-450-7544  
아동청년과(결식아동 지원) ☎ 02-450-7660

### 어르신 친화형 광진 천천히 편의점 개관 **신규**

- 시행일** 2026년 2월
  - 대상** 광진구 65세 이상 어르신
  - 위치** 면목로 96
  - 내용** 물품, 반찬 판매, 저소득 어르신 대상 손발톱 관리 서비스 등 어르신 전용 편의점
- 어르신복지과 ☎ 02-450-7429

### 어린이 국가 예방접종 대상자 **확대**

- 12세 남성 청소년 자궁경부암(HPV) 예방 무료접종 신규포함
  - 인플루엔자 무료접종 (13세 이하 청소년 → 14세 이하 확대 적용)
- 건강관리과 ☎ 02-450-1964

### 노인 맞춤 퇴원 환자 서비스 **신규**

- 대상** 급성기병원 또는 요양병원 등에서 퇴원 후 일정 기간 집중 돌봄이 필요한 노인(기초연금 이하)
  - 내용** 퇴원 직후 돌봄이 필요한 취약 노인을 위해 1개월 범위에서 영양·가사·이동 지원을 포함한 서비스 패키지를 집중 제공
- 어르신복지과 ☎ 02-450-7429

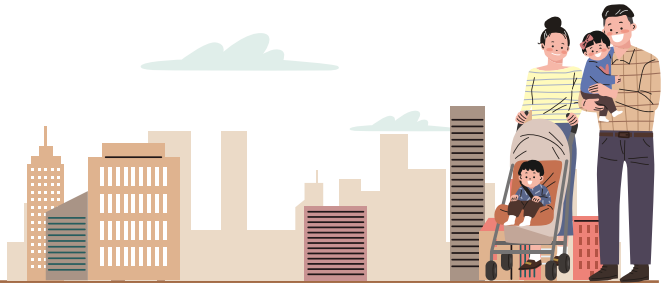

## 안전환경

### 구민생활안전보험 **확대**

- 대상** 사고일 기준 광진구에 주민등록을 둔 구민
- 내용**

**현행**

- 상해사망 500만 원 지급
- 상해의료비 70만 원 한도 지급  
※ 실손보험가입자, 교통사고 등 일부 제외
- 상해진단위로금 30만 원 한도 지급
- 어린이보행 중 교통사고 50만 원 한도 지급

**변경(안)**

- 상해사망 500만 원 지급
- 상해의료비 75만 원 한도 지급  
※ 실손보험가입자, 교통사고 등 일부 제외
- 상해진단위로금 35만 원 한도 지급
- 어린이보행 중 교통사고 100만 원 한도 지급

**청구방법** 청구서류 구비 후 보험사에 FAX 또는 이메일 제출(※ 2025년 기준 사고 접수 문의: 1522-3556)  
※ 자세한 사항은 구청 누리집 확인 (구청 누리집→분야별 정보→재난/안전/민방위→구민생활안전보험)



## 자양동 군부대 부지의 변신, 광진의 생활 인프라가 확 달라집니다

자양5재정비촉진구역(군부대 부지)가 49층 주거복합단지로 개발이 확정되어, 시립어린이병원, 작은도서관 등이 들어설 예정이며, 사업 착공 전까지 장기간 비어 있는 공간을 활용하여 전국 최대 규모의 임시주차장이 만들어집니다.

### 1. 자양5재정비촉진구역, 49층 주거복합단지로 변모

서울시 도시재정비위원회가 11월 27일 자양5재정비촉진구역 변경안을 최종 승인함에 따라 오랫동안 군부대 부지로 남아 있었던 지역이 환경·녹지·보행·공공시설이 어우러진 **주거복합단지**로 새롭게 재탄생하게 됩니다.

#### 개발 개요

- 위치** 자양동 680-81 일대(면적 57,809㎡)
- 규모** 최고 49층
- 기반시설 확충**
  - 미집행 도로 13,748㎡ 편입으로 교통체계 구축
  - 시립어린이병원, 작은도서관, 유치원 등 생활SOC 확충
  - 썸지형 공지(5곳), 개방형 녹지(3곳) 조성으로 다층적 녹지공간 확보
- 용도 재정비**
  - 용적률 500% 이하, 높이 150m로 상향



▲ 자양5구역 조감도

도시계획과 ☎ 02-450-7688

### 2. 아이 키우기 좋은 광진, 광진구 '시립 어린이병원' 건립

자양5구역의 공공기여로 **광진구 최초의 공공의료시설인 시립 어린이병원** 건립이 확정되었습니다. 그동안 부족했던 소아·청소년 전문진료를 구 내에서 편리하게 받을 수 있게 되어 지역 의료 접근성이 획기적으로 개선됩니다.

#### 건립 개요

- 부지** 2,500㎡ **연면적** 14,000㎡(지상 9층)
- 규모** 병상 80개
- 구성** 6개과(소아청소년, 소아내분비, 24시 진료실 등), 의료진 89명(의사 11명, 간호사 21명 등) 배치
- 의료 기능** 소아·청소년 경증·중등증 진료가 가능한 2차 의료기관
- 특징** 공공기여 활용으로 건축비 및 행정 절차 부담 대폭 절감



▲ 어린이병원 조감도

도시계획과 ☎ 02-450-7688

### 3. 개발부지 내 '전국 최대규모 임시주차장' 600면 조성

정비사업 착공 전까지 장기간 비어 있는 자양5구역 부지에 **전국 최대 규모**의 임시주차장이 만들어집니다.

#### 조성 개요

- 시행일** 2026년 2월 예정
- 규모** 총 600면
- 시행주체** 광진구-호반건설 협약 체결(2025년 12월 4일)
- 운영** 거주자우선 및 시간제 병행
- 효과** 지역 주차난 해소 및 상권 방문객 편의 증대



▲ 임시주차장 예정 부지

교통지도과 ☎ 02-450-7963



## 광진구 교육경비 지원, 2년 연속 수능 만점자 배출

광진구 일반계 고등학교가 놀라운 성과를 이어가고 있습니다. 12월 5일 발표된 2026학년도 대학수학능력시험에서 광남고등학교가 전국 최초로 공립 일반고에서 2년 연속 수능 만점자를 배출했습니다. 주인공은 **광남고 3학년 왕정건 학생**으로, 국어·수학·탐구 전 영역 만점은 물론 영어·한국사에서도 1등급을 받아 전 영역 만점이라는 성과를 거두었습니다. 특히 광남고는 학생들의 자기주도 학습을 돕기 위해 ‘쉽없는 자율학습실’을 운영하고 학습 공간을 연중무휴로 밤 12시까지 개방하며, 광남고 출신 대학생들을 중심으로 관리함으로써 안정적인 학습 환경을 조성한 점이 특징이며, 왕정건 학생도 꾸준히 참여하며 안정적인 학습 리듬을 유지해 온 것으로 알려졌습니다. 여기에는 광진구 교육경비 지원이 큰 역할을 한 것으로 학교 측은 말했습니다.

### ☞ 일반고의 저력, 만점의 비결!

- ✔ **쉽없는 자율학습실 운영**으로 안정적 야간학습 공간 조성
- ✔ **수과학 융합 아카데미 운영**으로 미래교과 역량 강화
- ✔ **고3 대상 모의면접·면접특강 지원** 등 실전 대비 프로그램 확대
- ✔ **학교 환경개선·학습공간 조성** 등 현장 중심의 교육지원
- ✔ **학부모 소통 확대**를 통한 지역 교육공동체 강화



▲ 왕정건 학생(오른쪽 두번째), 학교장 및 담임교사 등

광진구는 앞으로도 일반고의 교육 경쟁력을 높이고, 모든 학생이 원하는 진로에 도전할 수 있는 학습 환경을 만드는 데 최선을 다할 계획입니다. 아울러 왕정건 학생은 2026년 2월 중 수능만점 공부법과 학습전략 등을 주제로 한 특강을 진행할 예정입니다.

교육지원과 ☎ 02-450-7191

## 신규 골목형상점가 5곳 지정, 골목 상권에 활력을!

광진구는 12월 1일 지역 내 5곳을 골목형상점가로 새롭게 지정했습니다. 이번 지정을 통해 소상공인과 자영업자에게 다양한 지원이 가능해지며, 골목상권 활성화에도 큰 탄력이 붙을 전망입니다. 골목형상점가로 지정되면 온누리상품권 사용, 현대화 사업, 환경 개선 등 전통시장에 준하는 여러 혜택을 받을 수 있습니다.

#### 〈신규 5곳〉

- ① **건대로데오거리(자양4동)**: 길이 464m, 점포 174개
- ② **자양로13길(자양1동)**: 길이 280m, 점포 75개
- ③ **자양번영로(자양2·3동)**: 길이 280m, 점포 99개
- ④ **이튼타워리버3차(자양3동)**: 길이 120m, 점포 44개
- ⑤ **아차산등산로(구의2동)**: 길이 240m, 점포 50개

#### 〈기존 4곳〉

- ⑥ **면곡(중곡3동)**: 길이 230m, 점포 49개
- ⑦ **건리단길(화양동)**: 길이 450m, 점포 155개
- ⑧ **자양15번가(자양1동)**: 길이 355m, 점포 88개
- ⑨ **자마장시장(자양1동)**: 길이 320m, 점포 82개



구는 지역상권 회복과 경쟁력 강화를 위해 꾸준히 노력해 왔으며, 이번 지정을 포함해 **골목형상점가는 총 9곳으로 확대**되었습니다. 앞으로도 상인들과 지속적으로 소통하며 골목상권의 활력을 높이고, 지역경제의 성장 기반을 더욱 탄탄히 다져 나갈 계획입니다.

지역경제과 ☎ 02-450-7326

# 구청 소식

## 1 국가보훈대상자 보훈 예우 수당 신청

**대상** 광진구에 주민등록을 두고 거주하는 국가보훈대상자  
**지원금액** 10만 원 (26년부터 7만 원 → 10만 원으로 인상)  
※ 참전유공자 배우자 복지수당도 동일액인 10만 원으로 인상  
**지급** 매월 25일 ※ 공휴일이면 전날 지급  
**신청** 거주지 동 주민센터 및 구청 방문  
**서류** 국가유공자(유족)증, 통장(사본)  
복지정책과 ☎ 02-450-7483

## 2 2026년 상반기 지역공동체일자리사업 참여자 모집

**기간** 1월 12일(월)~1월 16일(금)  
**접수** 일자리청년과 방문접수(광진구청 14층)  
**내용** 일자리발굴단, 청년정책 및 활동지원사업  
중량천 꽃단지 유해식물 제거 사업 등  
**자격** 만 18세 이상 근로능력 있는 구민으로 재산 4.99억 이하 및 기준중위소득 70% 이하 가구의 구성원  
**사업기간** 2월 11일(수)~6월 30일(화) (예정)  
**근로조건** 시급 10,320원, 주5일(4~7시간), 4대보험 가입, 간식비 6,000원 별도  
일자리청년과 ☎ 02-450-7042

## 3 10·29 이태원 참사 피해자 인정 신청

**접수** 5월 20일(수)까지  
**방법**  
**방문/우편** 종로구 세종대로 209, 본관 1층  
10·29 이태원 참사 피해구제 추모지원단  
피해지원과  
**팩 스** 02-2100-4053  
**이메일** itwsupport@korea.kr  
**내용** 피해자 인정 결정 후 생활지원금 신청  
※ 생활지원금은 피해자가 속한 가구 구성원 수를 기준으로 산정  
10·29이태원참사 피해구제추모지원단 ☎ 02-2100-4043, 4048  
복지정책과 ☎ 02-450-7483

## 4 기계식 자전거 주차장 운영

**위치** 구의역 3번 출구 앞 80m(320대 주차 가능)  
**방식** 무인 주차시스템  
**방법** 1인 1대, 교통카드로 사용자등록 후 무료 이용  
(3일 이내 보관 가능)  
※ 반드시 먼저 앱스토어 또는 플레이스토어에서 무인자전거 애플리케이션 설치 후 사용  
교통행정과 ☎ 02-450-7924

## 5 등록면허세(면허분) 납부

**납세 의무자** 2026년 1월 1일 현재 과세대상 면허 보유자  
**기간** 1월 16일(금)~2월 2일(월)  
**방법**

|           |   |
|-----------|---|
| 인터넷       | 이택스(ETAX) 계좌이체, 신용카드 납부, 각 은행 인터넷뱅킹 홈페이지 또는 간편결제 앱 납부 |
| 은행 CD/ATM | 고지서 없이 거래 통장 계좌이체, 신용카드 결제                            |
| 전용계좌      | 고지서에 있는 전용 계좌로 이체 납부                                  |
| ARS       | ☎ 1599-3900 전화 후 안내에 따라 납부                            |

세무2과 ☎ 02-450-7453, 7476

## 6 자동차세 연납 할인

**대상** 2026년 자동차세 연세액을 내려는 등록 차량  
**기간** 1월 1일(목)~1월 31일(토)  
**내용** 후납인 자동차세를 선납할 경우 할인 받아 납부하는 제도 (1월 선납 시 연세액의 4.6% 할인)  
※ 연납 후 양도·폐차 시, 일할 계산 후 남은 기간에 대하여 환급 처리  
**신청** 이택스 및 전화·방문으로 연납 신청  
**납부** 은행계좌이체, 신용카드 납부  
※ 2025년 연납자는 1월 중순경 연납고지서 일괄 발송  
세무2과 ☎ 02-450-7442~4

## 7 자동차 환경개선부담금 연납분 신청·납부

**대상** 경유 자동차 소유자  
(2012년 7월 1일 이전 신규등록 차량)  
**산출** 자동차 배기량을 기준으로 차량별·지역별 차등 산정  
**부과기간** 2025년 7월 1일~2026년 6월 30일(1년)  
**납부기간** 1월 16일(금)~1월 31일(토)  
**신청** 위택스 및 이택스에서 연납 신청  
**납부** 계좌 이체·신용카드 납부 ※ 1월 연납 시 10% 감면  
환경과 ☎ 02-450-7801

## 8 동절기 EM(유용미생물)발효액 보급 일시 중지

**대상** 동 주민센터 EM보급기  
**기간** 3월 2일(월) 까지  
**사유** EM보급기 시설점검, 동파 방지, 주변 도로 결빙으로 인한 낙상사고 예방  
환경과 ☎ 02-450-7797

### 9 성탄절 및 새해첫날 생활쓰레기 배출 일정

내용 공휴일 전일 생활쓰레기 배출 금지

| 수                | 목                     | 금                |
|------------------|-----------------------|------------------|
| 12. 24.<br>배출 금지 | 12. 25.(성탄절)<br>정상 배출 | 12. 26.<br>정상 배출 |
| 12. 31.<br>배출 금지 | 1. 1.(새해첫날)<br>정상 배출  | 1. 2.<br>정상 배출   |

※ 생활쓰레기는 주 6일(일~금) 지정된 시간(18:00~24:00)에 내 집·내 점포 앞에 배출

청소과 ☎ (주간)02-450-7617, (야간)02-450-1770

### 10 도시가스 캐시백 신청

기간 2025년 12월~2026년 3월  
(도시가스 사용 절감 기간과 동일)

대상 주택 난방용 도시가스 사용자  
(개별난방·중앙난방 모두 해당)

신청 도시가스 캐시백 누리집에서 가입(신청)  
※ 기존 신청자의 경우 자동 참여

내용 전년 동기간 대비 도시가스 사용량 3% 이상 절감할 때 절감율별 캐시백 차등 지급

| 구분<br>(절감율) | 3% 이상<br>10% 미만 | 10% 이상<br>20% 미만 | 20% 이상<br>30% 이하 |
|-------------|-----------------|------------------|------------------|
| 캐시백 급단가     | 50원/㎡           | 100원/㎡           | 200원/㎡           |

도시가스캐시백 콜센터 ☎ 02-6022-0905

### 11 광진구가족센터 아이돌봄 서비스 안내

대상 맞벌이 등 양육 공백이 발생하는 가정의 3개월~12세 이하 아동

| 유형           | 대상                       | 활동 내용  | 비고  |
|--------------|--------------------------|--|---|
| 영아<br>종일제    | 3~36개월<br>이하의 영아         | 영아 돌봄자<br>관련된 활동<br>(이유식 먹이기, 목욕 등)                              | 2026년<br>정부 지원<br>대상 확대<br>(중위소득<br>200%<br>→ 250%) |
| 시간제<br>기본형   | 3개월<br>~12세<br>이하의<br>아동 | 등·하원 준비,<br>놀이 활동,<br>준비된 식사<br>및 간식 챙겨주기<br>(가사서비스 제외)          |   |
| 일시<br>연계(AI) |                          | 긴급하게<br>돌봄서비스가<br>필요한 경우<br>아이돌보미 앱(AI)을<br>통해 인공지능 자동 배정<br>서비스 |   |

※ 아이돌보미서비스 활동 희망자 상시 모집 중

신청 동 주민센터 또는 광진구가족센터(연중)

위치 천호대로136길 55 구의2동 복합청사 3층, 4층

광진구가족센터 ☎ 02-458-0183



# 문화·교육

## 1 2026년 온라인 학습(강남인강) 지원

**대상** 광진구 거주 또는 재학 중인 중·고등학생 400명  
**내용**  
 - 강남인강(강남구청 인터넷 수능방송) 연 가입비 지원  
 ※ 연 가입비: 1인 4만5천 원(구 지원 3만5천 원, 본인 부담금 1만 원)  
 - 중·고등 과정의 학습 콘텐츠 1년간 무제한 수강  
 (국어, 영어, 수학, 사회, 과학)  
 - 1가구 1인 지원(형제, 자매 ID 공유 가능)  
**신청** 1월 6일(화) 09:00~1월 12일(월) 18:00  
**방법** 광진구청 누리집 온라인 접수  
 ※ 다자녀(3자녀 이상) 우선 접수  
**추천** 1월 16일(금)  
 교육지원과 ☎ 02-450-9746

## 2 마을강사 모집 및 역량 강화 연수

**대상** 광진구민 또는 생활권자로 초·중·고 학교에서 강의 가능한 강사  
**내용** 자유학기제, 창의체험, 방과후활동 등 지역 연계 교육 과정 출강  
 ※ 분야: 문화·예술, 진로(IT)·인성·심리, 탐구·생태·환경 등  
**활동** 3월~12월(10개월)  
**연수** 2월 2일(월)~2월 4일(수)  
**신청** 1월 9일(금)~1월 16일(금)  
**방법** 광진구청 누리집 신청  
 ※ 기존 강사(2025년 마을강사) 매년 재신청 필요,  
 자세한 사항은 신청 기간 내 광진구청 누리집 확인  
 교육지원과 ☎ 02-450-7167



## 3 역사·문화 해설사 신규 채용

**대상** 역사·문화 해설사 2명  
**자격** 만 70세 이하 역사·문화에 대한 전문 지식을 갖추고 신체 건강한 자  
**접수기간** 1월 7일(수)~1월 12일(월)  
**방법** 광진구청 문화예술과(13층) 방문 접수  
 ※ 자세한 사항은 광진구청 누리집 채용공고 확인  
 문화예술과 ☎ 02-450-7593

**광진구 알림톡**

지금 바로 신청하세요!

## 4 어린이대공원역 스마트 도서관 개관

**위치** 어린이대공원역 5번 출구 앞  
 (능동로 지하 210, 화양동)  
**개시** 1월 15일(목) 09:00  
**운영** 연중무휴 24시간  
**내용** 책 자판기(베스트셀러 등 250여 권 즉시 대출) 상호대차, 무인 반납 등  
 평생교육과 ☎ 02-450-7537  
 광진정보도서관 ☎ 02-3437-5092



## 5 평생학습센터 1분기 수강생 모집

**대상** 광진구민 및 광진구 소재 직장인  
**교육** 1월 5일(월)~3월 31일(화)  
**내용** ※ 강좌별 교육 기간, 강의실, 수강료 등 상이

| 구분            | 프로그램명                                  |
|---------------|--|
| 생애주기 맞춤형 프로그램 | 조선의 역사, 움직임 놀이터, 예술로 감각산책, 청년을 위한 철학대학 |
| 밖으로 나온 대학     | 나를 중심에 두는 삶의 연습                        |
| 좋은 엄마 아빠 되기   | 컬러 DNA로 알아보는 내 자녀의 성향과 재능              |

**신청** 온라인(광진평생교육포털) 신청  
 광진구평생학습센터 ☎ 02-450-9768

## 6 청소년 동아리 모집

| 프로그램명        | 대상        | 접수              | 일정    | 참가비  | 문의             |
|--------------|-----------|-----------------|-------|------|----------------|
| 시골청소년 동아리    | 9~24세 청소년 | 11.(목)~(상)      | 2~12월 | 무료   | 02-2204-3133   |
| 청소년운영위원회 아리솔 | 9~24세 청소년 | 11.(목)~2.2.(월)  |       | 무료   | 02-2204-3131   |
| 천문동아리        | 중·고등 학생   | 1.7.(수)~2.2.(월) |       | 8만 원 | 02-2204-3193   |
| 별찬 서포터즈      | 대학생       | 1.7.(수)~2.2.(월) |       | 5만 원 | 02-2204-3192   |
| 진로 동아리       | 9~24세 청소년 | 추후 공지           | 3~12월 | 무료   | 02-2204-3135~8 |

※ 세부 내용 및 신청 방법은 시립광진청소년센터 누리집 확인  
 시립광진청소년센터 ☎ 02-2204-3100

## 7 광진구립도서관 정기휴관일 변경

**대상** 광진구립도서관 8개관  
**내용** 기존 불규칙하게 운영되던 구립도서관 정기휴관일 통일(매주 월 또는 화)

※ 2026년 1월부터 시행

| 휴관일    | 도서관   |
|--------|---|
| 매주 월요일 | 중곡문화체육센터, 자양한강, 구의제3동                           |
| 매주 화요일 | 광진정보, 자양제4동, 군자동, 아차산숲속도서관(기존과 동일), 광진어린이 영어도서관 |

평생교육과 ☎ 02-450-7556  
 광진정보도서관 ☎ 02-3437-5092

## 8 광진구립도서관 겨울방학 독서 교실

**대상** 초등학생 및 중학생  
**신청** 광진구립도서관 누리집 신청(선착순 마감)  
**내용** 사서와 어린이가 도서관에서 함께 책 읽고, 다양한 독후활동 체험

| 도서관명     | 프로그램명                    | 운영일자                    | 대상(인원)           | 신청기간         |
|----------|--------------------------|-------------------------|------------------|--------------|
| 광진정보     | 향이 나는 미식 세계사             | 1.14.(수)~1.16.(금)       | 중학교 1학년 (12명)    | 1월 중         |
| 중곡문화체육센터 | 중곡도서관 탐구생활               | 1.8.~1.29. 매주(목) (총 4회) | 초등 1~3학년 (15명)   | 12.24.(수) 예정 |
| 자양한강     | AI 상상연구실: 상상을 현실로        | 1.6.(화)~1.9.(금)         | 초등 3~4학년 (15명)   | 12월 중        |
| 구의제3동    | 내가 만드는 책 속 세상, 미니 클레이 연극 | 1.6.(화)~1.8.(목)         | 초등 1~3학년 (8~10명) |              |
| 군자동      | 바른 글씨 바른 마음              | 1.14.(수)~1.16.(금)       | 초등 3~6학년 (12명)   | 1월 중         |
| 아차산숲속    | 반짝반짝 우리 문화재              | 1.6.(화), 1.13.(화)       | 초등 3~4학년 (15명)   | 12월 중        |
| 광진어린이 영어 | Camp out, Library!       | 1.14.(수)~1.16.(금)       | 초등 2~4학년 (15명)   | 1.3.(토) 예정   |

※ 자양제4동 도서관은 초등학교와 연계 운영하여, 일반모집을 진행하지 않습니다.  
 ※ 상기 내용은 도서관 사정에 따라 일부 변경될 수 있습니다.

광진정보도서관 ☎ 02-3437-5092

## 9 <가가호호- 오감 워크숍> 참여자 모집

**신청** 1월 5일(월)~1월 12일(월), 선착순  
**장소** 광진문화재단 3층 창작공간  
**내용** 오감을 주제로 다양한 장르의 가족 워크숍 운영

| 프로그램명                | 대상         | 가구(수)     | 일시            |
|----------------------|------------|-----------|---------------|
| 등등, 뽕뽕 신나는 가족 리듬 놀이터 | 임산부 +가족    | 6가구 (12명) | 1. 23.(금) 13시 |
| 엄마의 첫 놀이, 태교예술살롱     | 예비부부       | 6가구 (12명) | 1. 24.(토) 10시 |
| 티라미숙해                | 만 6~8세 +가족 | 6가구 (12명) | 1. 24.(토) 13시 |

광진문화재단 ☎ 02-2049-4700

## 10 광진구립합창단 신규단원 모집

**신청** 광진문화재단 누리집

| 구분       | 대상             | 모집기간       |
|----------|----------------|------------|
| 청소년합창단   | 10~15세 광진구 청소년 | 2월 2일(월)까지 |
| 여성합창단    | 20~63세 여성 구민   | 3월 2일(월)까지 |
| 블루스카이합창단 | 66~70세 광진구민    | 2월 9일(월)까지 |

광진문화재단 ☎ 02-2049-4700

## 11 가치동행일자리 기초 소양 교육

**가치동행일자리란?** 중장년의 경험과 전문성을 활용한 공헌형 일자리 지원 사업입니다.

**기간** 12월 22일(월)부터 선착순

**일정** 1월 13일(화), 15일(목), 20일(화), 22일(목)  
 10:00~13:00 (해당 일정 중 택 1)

**인원** 총 220명(회차별 상이)

**내용** '26년도 가치동행일자리 지원을 위한 필수 교육

**신청** 서울시50플러스 동부캠퍼스 누리집

서울시50플러스 동부캠퍼스 ☎ 02-460-5550

## 문화 공연

**병오년의 시작을 알리는 <2026 신년음악회>**

**일시** 1월 23일(금) 19:30

**장소** 나루아트센터

대공연장

**관람료** R석 5만 원/S석 3만 원  
 (※ 광진구민 50% 할인)

광진문화재단 ☎ 02-2049-4700



# 체육·건강

## 1 국민체력100 파트너스 실시

**장소** 증곡문화체육센터 헬스장  
**대상** 지역 주민 누구나 ※ 사전 예약 필수  
**기간** 1월 1일(목) ~ 12월 31일(목)(연중)  
**내용** 국민체력100을 활용한 간편 측정으로 개인별 체력 관리 지원

**국민체력100 간편 측정이란?** 국민체력100 건강 체력 항목 중심으로 간소화된 2개 항목만 측정 후, 운동 상담 및 프로그램 처방 서비스입니다.

증곡문화체육센터 ☎ 02-3408-4900

## 2 스크린파크골프장 운영

**장소** 광진구민체육센터 1층  
**대상** 파크골프에 관심 있는 누구나  
**운영** 전일 08:00~18:00(1일 4타임, 1게임당 2:30 소요)  
 ※ 2·4주 일요일 및 법정공휴일 휴관

**타석수** 3타석

**요금** 10,000원 (1팀당)

**신청** 광진구시설관리공단 누리집 또는  
 광진구민체육센터 방문

광진구민체육센터 ☎ 02-2049-4820

## 3 금연을 위한 첫걸음 「금연클리닉」

**대상** 금연 희망자  
**운영** 월~금요일 09:00~17:00  
 (점심시간 12:00~13:00 미운영)

**장소** 광진구보건소 2층 금연클리닉실

**내용**

- 6개월간 1:1 금연상담, 금연보조제 및 행동강화물품(무료), 약 처방(비용 발생), 3·6개월 금연 성공 시 기념품 제공
- 손목닥터9988+ 포인트 지급(최대 19,000P, 1회 한정)

| 계       | 금연클리닉 등록 | 3개월 금연 성공 | 6개월 금연 성공 | 비고              |
|---------|----------|-----------|-----------|-----------------|
| 19,000P | 5,000P   | 4,000P    | 10,000P   | 3·6개월 코타닌 검사 필수 |

- ※ ① 손목닥터9988+ 앱을 통해 금연클리닉을 신청한 경우 또는 ② 금연클리닉 등록 후 30일 내 손목닥터 앱에 가입한 경우 포인트 지급 가능

광진구보건소 금연클리닉 ☎ 02-450-1976

## 4 보건소 운동프로그램 참여자 1기 모집

**신청** 유선 접수(우선순위, 선착순)

| 프로그램                        | 대상  | 운영일시  | 신청기간               |
|-----------------------------|---|---|--------------------|
|                             | 운영장소  |   |                    |
| 활력 충전! 어르신 비만 예방·근력 강화 프로그램 | 65세 이상 어르신(반별18명)<br>* 우선순위 (1순위) 만성질환 (고혈압·당뇨 등) 약 복용자 (2순위) 근력 저하 및 근감소증인 자 | 2.9.(월)~5.6.(수)<br>매주 월/수<br>13:30~14:20<br>14:30~15:20 | 1.19.<br>(월)<br>부터 |
|                             | 광진구 보건소 2층 보건교육실 (아차산로 400)   |   |                    |
| 갱년기 비만 예방 중강도 프로그램          | 65세 미만 성인(16명)<br>* 우선순위: 대사증후군 위험군 및 복부 비만                                   | 2.10.(화)~5.7.(목)<br>12주간, 매주 화/목<br>10:00~11:00         | 1.26.<br>(월)<br>부터 |
|                             | 자양보건지소 1층 교육실 (아차산로24길 17)  |   |                    |
| 공원 헬스장 견기 실천 (자율) 프로그램      | 광진구민(20명)   | 2.24.(화)~7.9.(목)<br>매주 화/목<br>10:00~11:00               | 2.2.<br>(월)<br>부터  |
|                             | 어린이 대공원 (배드민턴장)   |   |                    |

광진구보건소 체력측정실 ☎ 02-450-1586, 1599

**대상시설**

광진구문화예술회관, 광진구민체육센터  
 증곡문화체육센터, 자양체육관,  
 광장동실내배드민턴장

**현금 없는 체육시설 운영 시행 안내**



**2026년 1월 1일부터 현금 수납이 전면 중단 됩니다.**

**카드 및 간편결제 서비스(제로페이/서울페이)를 이용해주세요**

더 투명하고 효율적인 체육시설 운영을 위해 노력하겠습니다.

### 5 건강한 노년, 내맘·내손·내발로 프로그램 1기 참여자 모집

**대상** 50세 이상 광진구민 또는 광진구 소재 직장인  
**일정** 2월 3일(화)~4월 29일(수)

| 장소     | 요일  | 시간  | 인원           |
|--------|-----|---|--------------|
| 광진구보건소 | 화·목 | 10:00~10:50<br>13:30~14:20<br>14:30~15:20 | 시간별<br>각 18명 |
| 자양보건지소 | 수·금 | 10:00~10:50<br>13:30~14:20                | 시간별<br>각 16명 |

**내용** 사전·후 건강설문지 작성 및 건강 상태 측정  
 근력운동(12주, 주 2회), 식생활·마음 건강교육 (각 1회)  
**신청** 1월 13일(화)부터 유선 접수(선착순)  
 보건정책과 ☎ 02-450-1912/1639

### 6 1인 가구 무료 건강검진

**대상** 19~64세 1인 가구 광진구민(국가건강검진 대상 제외)  
 ※ 광진구 내 학교 재학 또는 직장 재직 중인 자  
**내용** 1인 가구 대상 무료 건강검진 지원(연 1회)  
 ※ 흉부 방사선, 소변검사, 혈액검사(혈당, 콜레스테롤, 간 기능, B형간염 등)  
**신청** 예약 없이 10시간 금식 후 신분증, 주민등록등본 지참 후 보건소 방문  
 보건의료과 ☎ 02-450-1593

### 7 마음건강 상담 및 지원

**대상** 우울, 불안 등 정신건강의 어려움을 느끼는 아동·청소년 및 지역주민  
**내용**  
 • 정신건강 무료상담(예약제)  
 - 정신건강의학과 전문의 및 정신건강전문요원 상담  
 - 자살 시도자·자살 위험군 및 자살유가족 상담  
 • 심리검사·치료비 지원(중위소득 120% 이하)  
 - 심리검사비: 1인당 최대 40만 원  
 - 정신건강의학과 치료비: 1인당 최대 50만 원  
 • 자살유가족 환경·경제 지원 연계  
 - 특수청소, 일시주거, 법률·행정 처리 등  
 광진구정신건강복지센터 ☎ 02-450-1895

### 8 광진구 산모·신생아 건강관리 본인부담금 지원 변경

산모·신생아 건강관리 서비스 본인부담금 90% 지원  
 (최대 50만 원)

**변경일자** 2025년 12월 22일(월) 이후 신청분부터  
**변경사항** 산모·신생아 건강관리 서비스 이용 시, 서울형 산후조리 경비 50만 원을 우선 사용한 후, 차액만 광진구 본인부담금 지원  
 건강관리과 ☎ 02-450-1596

### 9 65세 이상 폐렴구균 무료 예방접종

폐렴은 우리나라 사망원인 3위로, 예방접종으로 폐렴구균 감염증 예방이 가능합니다.

**대상** 65세 이상 어르신  
 (2026년 기준 1961. 12. 31. 이전 출생자)

**기간** 연중

**내용** 폐렴구균 23가 다당백신(PPSV23)  
 1회 무료 접종

**장소** 전국 위탁의료기관

**준비물** 신분증



건강관리과 ☎ 02-450-7400

### 10 서울아기 건강 첫걸음 사업 지원

**대상** 관내 임산부 및 2세 영아까지

**내용** 방문간호사가 출산 가정에 방문하여 건강관리 서비스 제공

**신청** 온라인(서울시 임신·출산정보센터, QR코드) 또는 보건소 방문



건강관리과 ☎ 02-450-1957

**호흡기 감염병 예방을 위한 5대 예방수칙**

- 🛡️ 올바른 손 씻기의 생활화
- 🛡️ 씻지 않은 손으로 눈, 코, 입 만지지 않기
- 🛡️ 실내에서는 자주 환기하기
- 🛡️ 발열 및 호흡기 증상 시 의료기관 방문하여 진료받기
- 🛡️ 기침예절 실천



# 2026년도 예산 8,537억 원 편성 꼭 필요한 곳에 소중하게 쓰겠습니다!

2026년도 편성된 예산의 총 규모는 8,537억 원으로 2025년 대비 335억 원(약 4.08%) 증가한 규모입니다. 한정된 자원과 어려운 재정 여건 속에서도 광진구의 지속 가능한 발전과 주민 삶의 질 향상에 초점을 두고 편성하였으며, 특히 ▲도시 균형 발전 ▲세대별 맞춤 복지 ▲구민 체감 생활 밀착형 사업을 확대해 더욱 살기 좋은 광진을 만들어 가는데 최선을 다하겠습니다.



## 분야별 예산

- 도시 및 지역개발 132억 원
- 사회복지·보건 4,716억 원
- 안전 및 도로교통 596억 원
- 교육·문화·체육 405억 원
- 일반공공행정 455억 원
- 청소·환경 400억 원

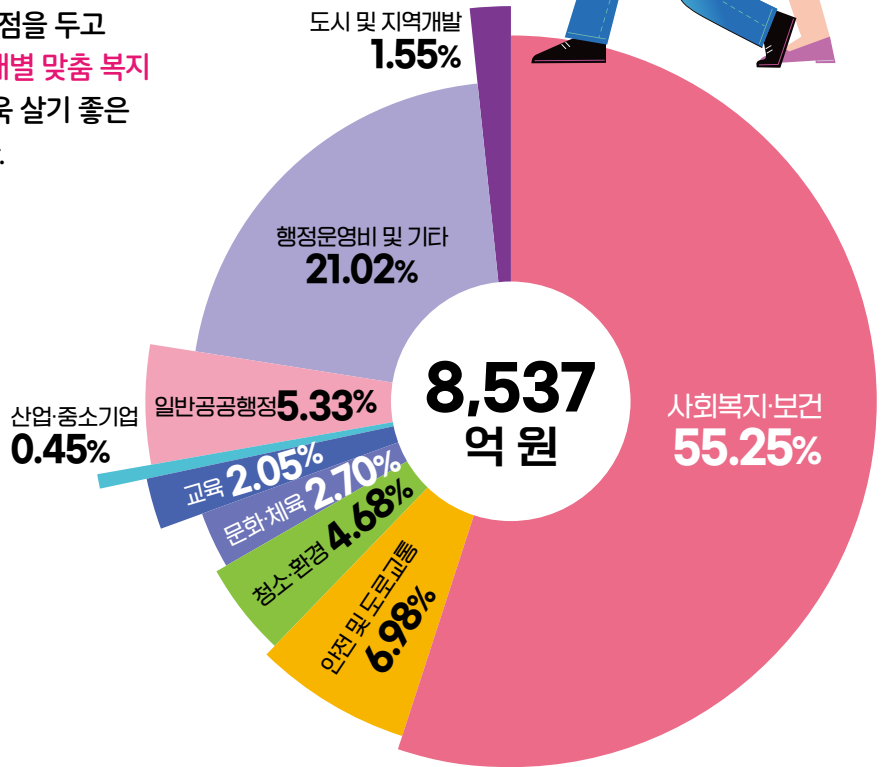

### 도시 균형 발전

#### ① 도시개발

- 어린이대공원 주변 도시공간재구조화 용역 및 주택재개발 용역(14억 원)

#### ② 공공SOC

- 광장동주민센터 신축(102억 원)
- 어린이문화센터 건립(31억 원)
- 공영주차장 건립(18억 원)

### 세대별 맞춤복지

#### ① 저출산 대응

- 산후조리 경비(14억 원)
- 첫만남이용권(31억 원)
- 첫돌축하금 지원(7억 원)

#### ② 청년정책

- 청년창업이룸터, 청년 어학자격시험 응시료 지원, 청년문화생활바우처 지원(2억 원)
- 서울청년센터광진 운영(7억 원)
- 청년복지관 운영(2억 원)

#### ③ 어르신 복지

- 기초연금(1,239억 원)
- 경로당 운영 지원(12억 원)
- 경로당 어르신 외식데이(9억 원)
- 저소득 어르신 급식 지원(9억 원)
- 보훈 대상자 지원(49억 원)

### 구민 체감 생활밀착형

#### ① 지역경제 활력

- 전통시장 시설 현대화 지원(6억 원)
- 중소기업 육성기금(5억 원)
- 광진사랑 상품권 및 땀겨요 상품권 발행(8억 원)

#### ② 풍요로운 문화 교육

- 학교 교육경비(80억 원)
- 광진미래기술체험관 운영(10억 원)
- 구립도서관 운영(32억 원)

#### ③ 살기 좋은 주거환경

- 쓰레기 주6일 수거제(184억 원)
- 지중화 사업(11억 원)
- 주민 안전 방법 카메라 구축(11억 원)



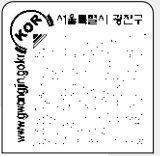

## 제287회 제2차 정례회 폐회



### 제287회 제2차 정례회 예산결산특별위원회



고상순 위원장



김강산 부위원장

### 제287회 제2차 정례회 행정사무감사특별위원회



신진호 위원장



고상순 부위원장

광진구의회(의장 전은혜)는 12월 18일 제3차 본회의를 끝으로 35일간 진행된 제287회 제2차 정례회를 폐회하며 2025년 의사일정을 마무리하였습니다. 11월 14일 개회식을 시작으로 11월 17일부터 9일간 행정사무감사를 실시하여 시정요구 58건, 건의 36건, 수범사례 38건 등 총 132건에 대해 시정 및 개선을 요구하였습니다. 11월 26일 제2차 본회의에서는 2026년도 예산안 제출에 따른 김경호 광진구청장의 시정연설이 진행되었고, 12월 3일까지 상임위원회별로 조례안 및 예산안을 심사하였습니다. 이어 12월 4일부터 진행된 예산결산특별위원회에서는 올해보다 4.08% 증가한 8,537억 원 규모의 2026년도 예산안을 수정 가결하였습니다. 마지막 날인 18일 제3차 본회의에서는 행정사무감사 결과보고서 채택, 2026년도 광진구 기금운용계획안 및 예산안 등 18건을 최종 수정의결하였습니다.

### 주요 의원발의 조례안

- 서울특별시 광진구 인공지능 기본 조례안(신진호 의원 외 6인/스마트정보과)
- 서울특별시 광진구 예산 절감 및 낭비 사례 공개 등에 관한 조례안(김상배 의원/기획예산과)
- 서울특별시 광진구 위기 임신 및 보호 출산 지원과 아동 보호에 관한 조례안(이동길 의원/아동청소년과)
- 서울특별시 광진구 장애인 문화예술 활동 지원 조례 일부개정 조례안(김미영 의원/ 문화예술과)
- 서울특별시 광진구 문화원 지원 및 육성에 관한 조례 일부개정 조례안(고상순 의원/문화예술과)
- 서울특별시 광진구 진로직업체험지원센터 설치 및 운영에 관한 조례 일부개정 조례안(서민우 의원/교육지원과)

### 5분 자유발언



신진호 의원

2026년 '학교교육경비보조사업' 예산 전액 삭감에 유감을 표명하며 교육 현장 필요 반영 강조

## 국민건강보험공단 특별사법경찰 도입 촉구 결의



광진구의회는 김강산 의원을 대표발의자로 하여 불법개설 의료기관 근절과 건강보험 재정누수 방지를 위해 국민건강보험공단에 특별사법경찰권을 부여하는 등 법적·제도적 대책 마련을 촉구하였습니다.



福

## 존경하는 34만 광진구민 여러분!

2026년 새해가 밝았습니다. 지난 한 해 동안 광진구의회에 보내주신 변함없는 응원과 따뜻한 격려에 깊이 감사드립니다. 병오년은 도약과 추진력을 상징하는 ‘붉은 말’의 해입니다. 새해에는 힘차고 생동감 넘치는 에너지로 구민 여러분의 새로운 도전이 더욱 큰 결실로 이어지기를 소망합니다. 올해 광진구의회는 변화와 혁신을 향한 발걸음을 더욱 단단히 하여 모두가 안전하고 행복한 살기 좋은 광진구를 만들기 위해 최선을 다하겠습니다. 우리 구의 발전을 위해 부지런히 뛰며 크고 작은 구민의 목소리를 놓치지 않고, 그 뜻이 의정에 골고루 반영되는 한 해를 만들어가겠습니다. 모든 가정에 건강과 행복이 가득하시기를 기원합니다. 새해 복 많이 받으십시오.



## 광진구의회 의원이 전하는 2026년 새해인사



고양석 부의장

새해를 맞아 구민 여러분께 감사의 마음을 전합니다. 올해는 지역의 현안과 요구를 더욱 꼼꼼하게 살피고, 구민의 삶에 도움이 되는 정책을 실현하는 데 힘쓰겠습니다. 구민 여러분과의 소통을 더욱 강화하며 보다 책임감 있는 의정활동으로 보답하겠습니다. 붉은 말처럼 희망과 활력이 가득한 한 해가 되시길 기원합니다.



이동길  
의회운영위원장

2026년 새해, 붉은 말의 활기찬 기운처럼 여러분의 한 해도 힘차고 긍정적인 에너지로 가득하길 소망합니다. 지난 해 보내주신 협력과 응원이 큰 힘이 되었습니다. 새해에도 구민과 함께하는 정책과 소통으로 더욱 신뢰받는 지역사회를 만들어가겠습니다.



김미영  
기획행정위원장

병오년 새해가 힘차게 시작되었습니다. 구민 여러분 모두 계획하신 모든 일이 순조로운 한 해가 되시기를 바랍니다. 앞으로도 목소리나는 일꾼으로서 현장 가까이서 불편을 세심하게 살피며 더 나은 광진구를 만들기 위해 노력하겠습니다. 새해 복 많이 받으세요.



추윤구  
복지건설위원장

2026년 새해가 밝았습니다. 주민 여러분의 가정에 기쁨과 행복이 가득하기를 기원합니다. 올 한 해에도 지역 곳곳을 세심히 살피고 민원 해결을 최우선으로 하는 동네 일꾼으로서, 구민의 삶이 더 풍요롭고 안전해지도록 최선을 다하겠습니다. 새해 복 많이 받으십시오.



福

장길천 의원



2026년 병오년 새해가 밝았습니다. 힘차게 달리는 붉은 말처럼 동네 구석구석 자전거 페달을 힘차게 밟으며 구민 여러분의 민원 해결을 위해 최선을 다하겠습니다. 새해 복 많이 받으십시오.

김상배 의원



2026년 새해에는 웃을 일이 더 많아지고 걱정보다 설렘이 가득한 한 해 되시길 바랍니다. 변함없는 성원과 지도 부탁드립니다. 새해 복 많이 받으세요!

김상희 의원



구민 여러분, 2026년 새해가 밝았습니다. 함께 해주심에 진심으로 감사드리며, 올해에도 밝고 긍정적인 에너지로 여러분과 상의하는 상희가 되겠습니다. HAPPY NEW YEAR!

김강산 의원



2026년은 붉은 말의 해라고 합니다. 힘차게 달려가는 말처럼 여러분의 도약을 응원하며 늘 강~처럼 산~처럼 올바르게 겸손한 자세로 구민의 행복을 위한 의정 활동에 최선을 다하겠습니다.

신진호 의원



병오년 새해가 밝았습니다. 올해는 구민 여러분께 좋은 일들이 더욱 많이 찾아오길 바랍니다. 늘 보내주시는 성원에 깊이 감사드리며, 새해에도 구민 여러분을 위해 최선을 다하겠습니다.

최일환 의원



2026년 새해에는 붉은 말의 힘찬 기운처럼 구민 여러분의 일상에 활력과 기쁨이 가득하길 바랍니다. 올해도 여러분께 도움이 되는 정책을 위해 더욱 세심하게 살피고 열심히 노력하겠습니다.

허은 의원



새로운 도약의 기운이 가득한 2026년, 여러분의 삶에도 따뜻한 변화와 풍성한 성취가 함께 하길 기원합니다. 늘 보내주시는 관심과 응원에 감사드리며, 올해도 행복이 가득하시길 바랍니다.

고상순 의원



2026년 새해가 밝았습니다. 올해도 부지런히 구민 여러분의 목소리에 귀 기울이며 불편을 해소하고 더 나은 광진구를 위한 변화를 만들기 위해 최선을 다하겠습니다. 새해 복 많이 받으십시오.

서민우 의원



붉은 말의 해, 2026년이 되었습니다. 늘 함께 해주시는 구민 여러분께 감사드리며, 새해에도 활기차고 살기 좋은 광진구를 만들기 위해 최선을 다하겠습니다. 새해 복 많이 받으세요!

이웃과 함께 따뜻한 겨울을 만드는 나눔



**화양동** 주민자치회 복지공동체분과는 지난 12월 9일, 1인 가구가 많은 지역 특성을 반영해 희망 꾸러미(식료품)를 준비해 저소득 1인 가구 30명에게 전달하며 고립감 해소에 힘을 보탰습니다. 또한 **능동** 바른본병원 사랑의 나눔회는 김치 500kg을 기부해 겨울철 이웃들에게 온기를 전했습니다. 이처럼 각 동과 지역 기관의 나눔이 이어지며 지역사회에 따뜻한 정이 퍼지고 있습니다.



▲ 화양동



▲ 능동



**구의2동** 지역사회보장협의체와 복지 사각지대 발굴 '숨은 이웃 찾기'



**광장동** 자원봉사캠프 '따뜻한 재능나눔, 어르신 이미용 봉사'



**장양동** 자원봉사캠프, '사랑의 호떡나눔' 수익금 기부



**장양2동** 광진구치과기공사회 '사랑의 쌀' 전달



**장양3동** 대서울교회, 추위를 녹이는 온정의 물품 기부



**장양4동** (주)경동사 직원 일동 기부모임 이웃돕기 성금 100만 원 전달

미담 사례

**중곡4동 통장의 신속한 대응으로 쓰러진 어르신 안전 귀가 도와**

지난 11월 30일, 중곡4동에서 산책 중 보도에 쓰러져 있던 90대 어르신을 21동 변경희 통장이 발견해 어르신의 상태를 확인한 뒤 자가용으로 자택까지 안전하게 모셔다 드려 추가 사고를 예방했습니다. 따뜻한 관심과 빠른 대응으로 공동체 가치를 보여주었습니다.

우리동네 소식

건국대학교사범대학부속중학교는 학생회·학부모회교직원이 함께하는 '2025 사랑의 김장 나눔' 행사를 진행하고 중곡종합사회복지관에 전달했습니다.



광진구약사회 여약사위원회가 복지관·경찰서 등의 추천을 통해 선발된 관내 중·고등학교 청소년 20명에게 장학금을 전달했습니다.



여러분의 봉사와 헌신에 감사합니다!

# 12월 구민표창 명단

강금옥, 강금자, 강기호, 강대구, 강만수, 강혜정, 경성혜, 고수경, 곽동채, 권미혜, 김경미, 김경숙, 김매순, 김명복, 김문경, 김미형, 김봉순, 김선주, 김순예, 김신일, 김영미, 김영상, 김영선, 김영순, 김영준, 김영정, 김연정, 김연숙, 김옥선, 김옥순, 김요순, 김윤자, 김윤정, 김은영, 김을순, 김인경, 김인숙, 김인환, 김일순, 김재관, 김정렬, 김채원, 김태용, 김한솔, 김현자, 김형진, 김호준, 김희식, 김후자, 남상용, 류제철, 마건희, 민 훈, 박기태, 박봉조, 박비영, 박성우, 박수섭, 박숙희, 박여진, 박은순, 박은영, 박인숙, 박재춘, 박준식, 박찬열, 박찬남, 박현주, 백수지, 서상문, 서순애, 서현철, 석가연, 성명호, 손경상, 손영자, 손장규, 송미령, 송현석, 송현진, 신원식, 양미숙, 오민채, 옥무성, 우세용, 유해연, 유현주, 윤석물, 윤선녀, 윤영희, 이경희, 이나래, 이남득, 이대용, 이만재, 이미영, 이상현, 이정자, 이정화, 이지연, 이지영, 이춘희, 이한솔, 이협자, 이해란, 이해진, 임문수, 임성운, 임영준, 임정빈, 임헌봉, 임현재, 장윤자, 장준원, 전용숙, 정병천, 정시연, 정철홍, 정치훈, 조대현, 조해순, 주윤희, 지은미, 최민영, 최영태, 최예나, 최일준, 최종덕, 한미화, 한민희, 한춘희, 함운옥, 허복자, 화지원, 황순주, 황지민

# 2025년 최고의 순간



아이의 탄생으로 새로운 가족을 맞이한 기쁨, 오랜 시간 준비해 온 결혼식에서 서로의 인생을 약속한 순간, 가족과 함께한 따뜻한 일상, 그리고 바라던 목표를 이루며 느낀 성취까지.

구민 여러분이 보내주신 '최고의 순간'에는 삶을 더욱 빛나게 하는 이야기들이 가득 담겨 있습니다.

이번 호에서는 그 소중한 장면들을 함께 되돌아보며, 새해에도 여러분의 하루가 따뜻한 웃음과 행복으로 가득하길 바랍니다.

## 문다혜(중곡동)



10월에 저희 **첫 아이**가 태어났습니다. 부모가 자라 광진구에서 아이와 함께 첫 발을 내딛게 되어 더욱 행복합니다. 타인을 사랑할 줄 아는 아이로 잘 키우겠습니다.

## 이유민(구의동)



9월 13일 결혼한 **구의동 신혼부부**입니다. 2025년 최고의 순간은 평생을 함께할 따뜻한 가족이 생긴 일입니다.

## 허선영(능동)



지난 가을, 가족들과 함께 **제주 한라산**을 올랐습니다. 정상까지 오르는 동안 아이들과 도란도란 이야기를 나누며 행복한 시간을 보냈고, 올 한 해 가장 기억에 남는 순간입니다.

## 도성철(군자동)



2025년 **안전보안관 활동 우수사례** 경진대회에서 장관상(장려상)을 수상하였습니다. 2년간 안전보안관 활동을 하면서 가장 보람되고 기쁜 순간이었습니다.

## 박지은(자양동)



광진구평생교육센터에서 시작한 **민화 수업**이 큰 즐거움이 되었습니다. 예쁘게 완성된 작품이 전시로까지 이어지며, 올 한 해 세계 최고의 선물이 되었습니다.

## 임세빈(자양동)



'광진어린이국악예술단'이 창단된 후 1년간 꾸준히 참여한 끝에 제1회 공연을 성공적으로 마쳤습니다. **처음 도전한 가야금 연주도** 잘 해내어 너무 행복합니다.

## 다함께 광진 코너에 참여해 주세요

### 2월호 주제 새해 소망

새해를 맞아 여러분은 어떤 소망을 마음에 품고 계신가요?  
가족의 건강, 이루고 싶은 목표, 일상 속 작은 바람들까지  
여러분의 **'새해 소망'**을 사진(소원 비는 모습, 소원 작성 글 등)과 함께  
**1월 7일(수)**까지 보내주세요.

아차산메아리 2월호에 소중히 담아 소개해 드립니다.

보내실 곳

이메일 hongbo1@gwangjin.go.kr

사연을 보내주실 때 ① 성명 ② 핸드폰 번호 ③ 거주지 등 꼭 보내주세요!

문의 홍보담당관 ☎ 02-450-7274 ※ 채택되신 분들께는 소정의 상품을 보내드립니다.

Hint.20쪽

### 1월 퀴즈독특 이벤트

2026년도 아차산 해맞이 축제 장소는?  
**아차산○○○광장이다.**

보내실 곳

정답과 함께 '광진구청' 카카오톡 채널 구독 인증샷을 네이버폼으로 **1월 7일(수)**까지 보내주세요.



네이버폼 QR

※ 추첨을 통해 20분께 모바일 상품권을 드립니다.

더 나은 광진구를 함께 만들어 가는 기쁨을 나눠 보세요.



▶기부 참여하기

광진복지재단

☎ 02-2135-4959

# 2026 아차산 해맞이 축제

2026. 1. 1.(목) 07:30  
아차산 어울림광장

|       |             |  |
|-------|-------------|--|
| 식전 공연 | 06:30~07:30 | 풍물패 길놀이                                  |
| 본 행사  | 07:30~08:10 | 타북공연, 팡페라 축하공연, 새해덕담,<br>새해맞이 퍼포먼스, 일출감상 |
| 부대 행사 | 06:00~08:30 | 띠별 운세 자판기, 새해 소원지달기<br>소망복 울리기, 포토존      |

### 차량통행금지

- 구간: 동의초입구 ~ 아차산 어울림정원 삼거리
- 시간: 2026. 1. 1.(목) 00:00~09:00(9시간)

### 주정차 금지

- 구간: 아차산 어울림정원 삼거리 ~ 광진숲나루공원  
아차산 어울림정원 삼거리 ~ 워커힐호텔
- 시간: 2026. 1. 1.(목) 03:00~09:00(6시간)

안전을 위해 입산이 통제될 수 있으니 양해해 주시기 바랍니다  
(입산통제기준: 누적입산객 6천명, 통제예상시간 06:30~07:30)